Der große Stipendien-Ratgeber Deutschland 2016

Mit einem Schritt zum Stipendium

Vergleich.org

Inhaltsverzeichnis

Vorwort ... 2

Einleitung ... 2

Bedürftigkeit ... 3

Aufwand ... 4

Stipendien nach Einrichtungen ... 6

Stipendien nach Fachrichtungen ... 50

Stipendien für bestimmte Themen wissenschaftlicher Arbeiten ... 89

Stipendien nach elterlichen Berufen ... 101

Stipendien nach politischer Orientierung ... 104

Stipendien nach Religionszugehörigkeit ... 108

Stipendien für Personen mit Beeinträchtigungen ... 113

Auslandsstipendien ... 119

Besondere Fördermöglichkeiten ... 130

Schlusswort ... 131

Vorwort
Einleitung

Nur ein Schritt zum Stipendium – Der große Guide 2016 soll als Hilfestellung für alle Studenten mit deutscher Staatsangehörigkeit dienen, die auf der Suche nach einer passenden Unterstützung für das Studium sind. Dabei kann es sich um die verschiedensten Förderungen handeln – ob als Beihilfe zum Lebensunterhalt, als Zuschuss zu Reise- und Sachkosten oder auch für Auslandsaufenthalte – für alles gibt es die passenden Stipendien, wenn man sie denn kennt und die Voraussetzungen erfüllt. Und hier ist auch schon der erste Punkt, den die Studenten fürchten. Aus Erfahrungsberichten zeigt sich aber: Der Versuch ist es wert, denn oftmals klingt es schlimmer als es ist.

Die folgenden Übersichten sind nach unterschiedlichen Kriterien gegliedert, um die Suche zu vereinfachen. Man kann also beispielsweise unter seiner Fachrichtung, seiner Herkunft oder Religion sowie auch unter einer bestimmten Einrichtung (z.B. Universität, Fachhochschule) das passende Stipendium finden. Dabei ist zu beachten, dass sich die aufgelisteten Stipendien zum einen ausschließlich an (angehende) Studenten oder Doktoranden richten und zum anderen nochmal der Hinweis: Auch wenn man die ein oder andere Voraussetzung nicht erfüllt, kann man den Zuschlag erhalten. Sollte man bei der Fülle der Stipendien nicht fündig werden, gibt es noch die Rubrik „Stipendien für Jedermann“, diese haben so gut wie keine Voraussetzungen. Was das oft benutzte Wort „Bedürftigkeit“ bedeutet, erklärt der folgende Abschnitt.

Vorwort
Bedürftigkeit

In der Spalte „Voraussetzungen“ der Übersichtstabellen steht zur Vereinfachung häufig das Wort „Bedürftigkeit“. Zur gesetzeskonformen Klärung des Begriffes dient an dieser Stelle ein kurzer Überblick.

Häufig verfolgen Stiftungen so genannte „Mildtätige Zwecke“ (§53 AO), wenn sie Personen selbstlos unterstützen. Darunter zählen zwei Gruppen: Zum einen Personen, die aufgrund ihres körperlichen, geistigen oder seelischen Zustandes auf die Hilfe anderer angewiesen sind (Abs. 1), zum anderen handelt es sich um Personen mit finanzieller Bedürftigkeit (Abs. 2). Letzteres bedarf einer genaueren Erläuterung. Finanzielle Bedürftigkeit besteht, wenn:

- Bezüge ≤ 4x Regelsatz der Sozialhilfe (Berechnung des Regelsatzes)
- Bei Alleinstehenden oder einem Haushaltsvorstand: Bezüge ≤ 5x Regelsatz der Sozialhilfe
    - Ausnahme: genannte Grenze darf überschritten werden, wenn die wirtschaftliche Lage aus besonderen Gründen zu einer Notlage wurde

Bezüge sind Einkünfte nach § 2 Abs. 1 EStG und andere Bezüge, die zur Bestreitung des Unterhalts geeignet sind.

So werden beispielsweise angerechnet:

- Arbeitseinkommen
- Urlaubs- und Weihnachtsgeld
- Krankengeld, Arbeitslosengeld
- Kindergeld, Kinderzuschlag
- Mieteinnahmen, Wohngeld
- Zinsen aus Ersparnissen, laufende Geschenke
- freie Kost oder freie Wohnung

Nicht angerechnet werden unter anderem:

- Leistungen der Sozialhilfe
- Einkommen der Eltern, wenn Hilfebedürftige schwanger oder Kind bis zum vollendeten 6. Lebensjahr betreut
- Zweckbestimmte öffentlich-rechtliche Leistungen
- Erziehungsgeld
- Leistungen aus der Pflegeversicherung
- Schmerzensgeld
- Zuwendungen von Trägern der freien Wohlfahrtspflege in gewissem Rahmen
- Schenkungen, wenn ihre Berücksichtigung eine besondere Härte für den Empfänger bedeuten würde
- Mietwert eines selbst bewohnten Eigenheims

In einigen Fällen werden unter dem Aspekt der „Bedürftigkeit“ auch Einkommensgrenzen von der Stiftung selbst festgelegt, diese werden dann unter „Voraussetzungen“ genannt. Andere Stiftungen haben wiederum keine Grenzen vereinbart, sodass sie flexibel auf den aktuellen Bedarf, abhängig von der Ertragslage, reagieren können.

Vorwort
Aufwand

Zusätzlich den Kriterien „Voraussetzung“, „Förderungskategorie“ und „Förderhöhe/-dauer“ gibt es noch ein Bewertungssystem, das darauf abzielt, eine Abstufung zum Aufwand der Bewerbung bzw. des Bewerbungsprozesses vorzunehmen. Es geht also nicht darum, wie viele Voraussetzungen erfüllt werden müssen oder wie hoch die finanzielle Unterstützung ist. In die dreistufige Bewertung flossen unter anderem die zu beschaffenen Unterlagen und die Anzahl der Bewerbungsstufen (Dauer und Aufwand des Prozesses) mit ein. Eine grobe Richtung soll folgende Darstellung zur Orientierung geben:

Es müssen nur Standardunterlagen in einem formlosen Schreiben (wie Lebenslauf, Zeugnisse, Motivationsschreiben o.ä.) eingereicht werden.

Es müssen neben den Standardunterlagen beispielsweise ein bis zwei Hochschulgutachten eingereicht werden oder eine Bewerbung ist nicht persönlich, sondern nur auf Vorschlag der Fakultät

Neben Standardunterlagen und Gutachten durchläuft man einen ein- bis mehrtägigen Bewerbungsprozess, z.B. mit persönlichen Interviews oder

Es handelt sich hierbei nur um eine ungefähre Einteilung, letztendlich waren noch eine Reihe anderer Kriterien für die Bewertung ausschlaggebend.

Vergleich.org

Stipendien für bestimmte Einrichtungen

Rheinisch-Westfälische Technische Hochschule Aachen	1
Universität Augsburg	2
Technische Universität Berlin	3
ESMT - European School of Management and Technology - Berlin	4
Hochschule der populären Künste - Berlin	5
Ruhr-Universität Bochum	6
Hochschule Bochum	7
Alanus Hochschule für Kunst und Gesellschaft – Bonn	8
Universität Bremen	9
Technische Universität Darmstadt	10
Universität Duisburg-Essen	11
Heinrich-Heine-Universität Düsseldorf	12
Universität Eichstätt-Ingolstadt	13
Jade Hochschule - Elsfleth	14
Friedrich-Alexander Universität Erlangen-Nürnberg	15
Goethe-Universität Frankfurt am Main	16
Universität Hamburg	17
Helmut Schmidt Universität Hamburg	18
Kühne Logistics University Hamburg	19
Fachhochschule Hamburg	20
Universität Hohenheim	21

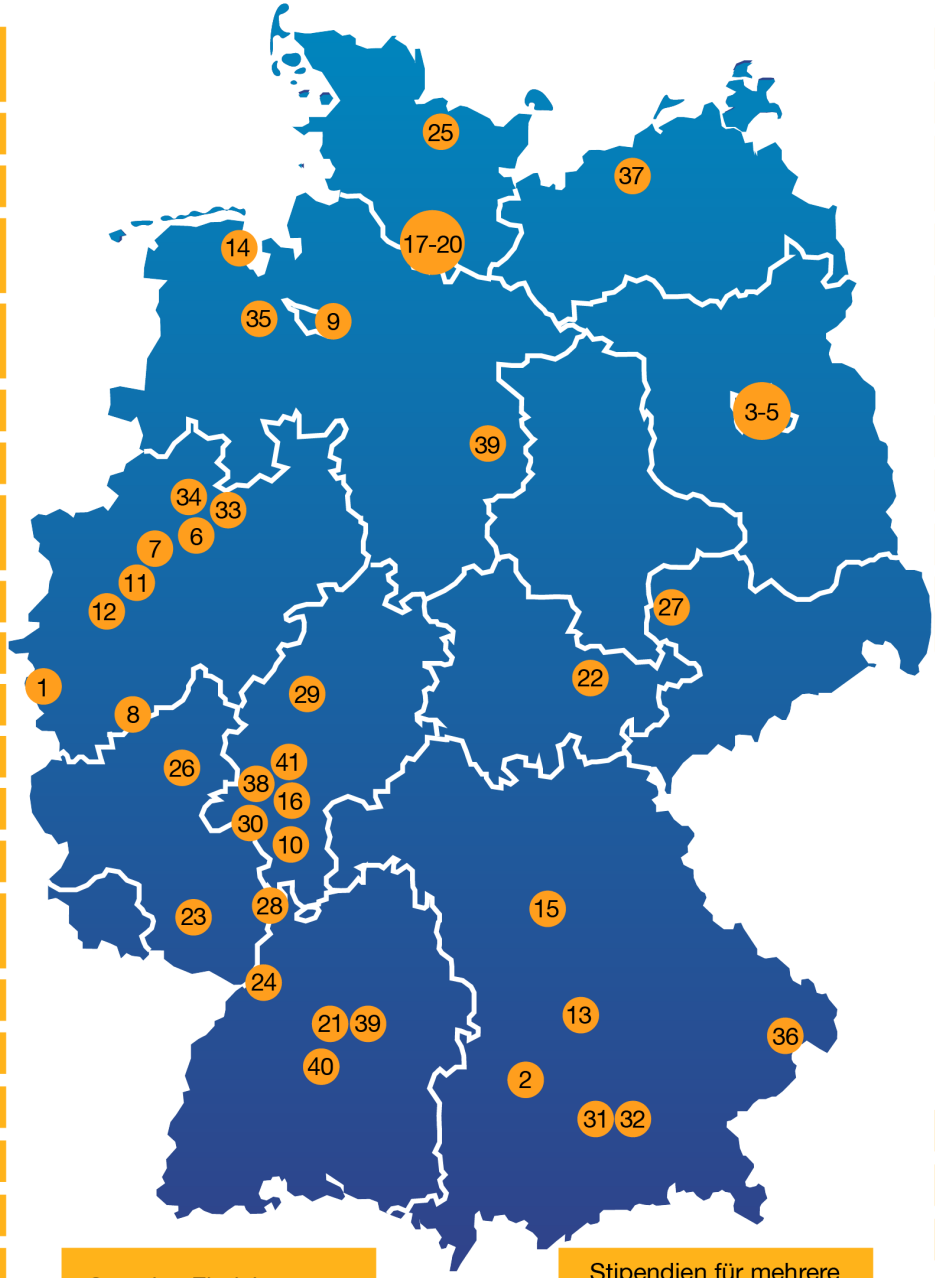

Sonstige Einrichtungen

Stipendien für mehrere Einrichtungen

Friedrich-Schiller-Universität Jena	22
Technische Universität Kaiserslautern	23
Karlshochschule International University	24
Christian-Albrechts-Universität zu Kiel	25
Fachhochschule Koblenz	26
HHL Leipzig Graduate School of Management	27
Universität Mannheim	28
Phillips Universität Marburg	29
Johannes Gutenberg Universität Mainz	30
Ludwig-Maximilians-Universität München	31
Technische Universität München	32
Westfälische Wilhelms-Universität Münster	33
Fachhochschule Münster	34
Carl von Ossietzky-Uni Oldenburg	35
Universität Passau	36
Universität Rostock	37
Ostfalia Hochschule für angewandte Wissenschaften	38
Universität Stuttgart	39
Eberhard-Karls-Universität Tübingen	40
Universität RheinMain-Wiesbaden	41

Vergleich.org

Stipendienübersichten
Stipendien nach Einrichtungen

Rheinisch-Westfälische Technische Hochschule Aachen				
Stifter/Stipendium	**Voraussetzungen**	**Förderungskategorie**	**Förderhöhe/-häufigkeit**	**Aufwand**
MIRAI RWTH Stipendium	➢ Master-Studierende, Doktorandinnen und Doktoranden ➢ Vorhaben, einen Auslandsaufenthalt an einer der Partneruniversitäten der RWTH Aachen für mindestens drei Monate durchzuführen (Keio University, Kyoto University, Nagoya University, Nara Institute of Science and Technology, Osaka University, Tokyo Institute of Technology, Tohoku University oder The University of Tokyo)	Studium in **Japan**	3.000 € für ein oder zwei Semester	eher gering
MOGAM RWTH-Stipendium	➢ Master-Studierende, Doktorandinnen und Doktoranden ➢ Vorhaben, einen Auslandsaufenthalt an eine der Partneruniversitäten der RWTH Aachen für mindestens drei Monate durchzuführen (Seoul National University, Yonsei University, Korea Advanced Institute of Science and Technology, Pohang University of Science and Technology oder EWHA Womans University)	Studium in **Korea**	3.000 € für ein oder zwei Smester	eher gering

Vergleich.org

Oerlikon Textile Stipendium	➢ Bachelor-/Master-Studium im Bereich Maschinenbau (ab 5. Semester), Hauptdiplom mit Vertiefung Textiltechnik bzw. des entsprechenden Ergänzungsstudienganges, Diplom- und Lehramtsstudiengang mit dem Fach Textiltechnik oder andere Vertiefungsrichtungen, wenn hohe textile Affinität gegeben ist ➢ Überdurchschnittliche Leistungen ➢ Fremdsprachenkenntnisse (Englisch und eine weitere Fremdsprache)	Allgemeine Förderung, Lebensunterhalt, Studium/Praktikum im Ausland, ideelle Förderung	größtenteils ideelle Förderung durch z.B. Vermittlung von Praktika und Kontakte zu Unternehmen, aber auch finanzielle Unterstützung	eher gering
Otto-Junker-Stipendium	➢ Studium im Bereich Elektrotechnik und Informationstechnik oder Metallurgie und Werkstofftechnik mit Auslandsvorhaben zwischen drei und 12 Monaten (nur an Universitäten, die nicht durch ERASMUS o.ä. finanziert werden) ➢ Gute Studienleistungen ➢ Absolviertes Vordiplom oder zwei absolvierte Jahre im Bachelor-Studium	Studium im Ausland	Höhe abhängig vom Zielland (nach DAAD-Richtlinie: etwa 300 €/Monat Eigenanteil); Zuschuss zu Reisekosten bei außereuropäischen Ländern	mittel
RWTH Aachen/Ford-Werke GmbH: Henry Ford Stipendium	➢ Studentinnen im Bereich Maschinenbau ➢ Überdurchschnittliche Schul- und Studienleistungen ➢ Außeruniversitäres Engagement ➢ Bewerbungsphase vom 1. bis 30. Juni 2016	Allgemeine Förderung, Lebensunterhalt, Praktika bei Ford	300 €/Monat bis maximal zum 11. Semester (Dauer abhängig vom Bachelor- und/oder Master-Studium)	eher gering

Vergleich.org

RWTH Aachen: Graduiertenförderung	➢ Doktorandinnen und Doktoranden ➢ Überdurchschnittliche Studienleistungen ➢ Dissertationsvorhaben ➢ Berufstätigkeit von geringem Umfang (bis zu zehn Stunden) gestattet	Förderung von Dissertationen	1.000 €/Monat für ein oder zwei Jahre; Kinderzuschlag von 155 €/Monat	 eher gering
RWTH Aachen: Research Ambassador Program	➢ Studierende im Haupt-, Master oder Promotionsstudium ➢ Auslandsvorhaben für mindestens drei und höchstens sechs Monate ➢ Sehr gute akademische Leistungen ➢ Nachweis über Praktikumsplatz	Praktikum in Schwerpunktländern USA und Kanada	500 €/Monat für maximal sechs Monate	 eher hoch

Universität Augsburg

Stifter/Stipendium	Voraussetzungen	Förderungskategorie	Förderhöhe/-häufigkeit	Aufwand
Universität Augsburg: Auslandsstipendium	➢ Überdurchschnittliche Leistungen ➢ Breite persönliche Interessen und gesellschaftliches Engagement	Studium im Ausland (vorwiegend außereuropäische Länder)	Maximal 3.000 € insgesamt	 eher gering
Universität Augsburg: Teilstipendien	➢ Bedürftigkeit (Jahreseinkommen, inklusive Unterhaltsleistungen der Eltern, darf 15.000 € nicht überschreiten; für jedes Kind wird die Grenze um 8.000 € angehoben) ➢ Keine parallele Förderung anderer Programme möglich ➢ Bei Bezug von Auslands-BAföG beträgt die gesamte monatliche Förderhöhe 300 €	Studium/Praktikum im Ausland	Erstattung der Hin- und Rückfahrt (maximal 500 € innerhalb der EU; maximal 1.000 € außerhalb der EU), maximaler Zuschuss von 150 €/Monat für Lebenshaltungskosten	 mittel

Vergleich.org

Vereinigte Stipendienfonds der Stadt Augsburg	➢ Studenten und Schüler mit Hauptwohnsitz in Augsburg ➢ Bedürftigkeit ➢ Bevorzugt werden alleinerziehende Mütter/Väter oder andere besondere Bedarfslagen ➢ Gegenleistung besteht in der Verrichtung gemeinnütziger Arbeit im Sozialbereich, Bildungs-/Erziehungsbereich, Naturschutz, Landschaftspflege von mindestens 160 Stunden	Allgemeine Förderung, Lebensunterhalt	500 €/Monat für ein Jahr	 eher gering
Technische Universität Berlin				
Stifter/Stipendium	**Voraussetzungen**	**Förderungskategorie**	**Förderhöhe/-häufigkeit**	**Aufwand**
Franz-W. Aumund-Stiftung	➢ Studierende des Maschinenbaus, die einen Bezug zur Fördertechnik oder zur Konstruktionstechnik in einem weiteren Sinne haben ➢ Bachelorstudium (nach dem ersten Jahr) oder Masterstudium ➢ Ausgezeichnete Studienleistungen, idealerweise gesellschaftliches	Lebensunterhalt, Zuschüsse für Sachkosten, auf Antrag gesonderte Zuschüsse	580 €/Monat für Lebensunterhalt, 100 €/Monat pauschal für Sachkosten, jeweils für ein Jahr innerhalb der Regelstudienzeit, darüber hinaus in begründeten	 mittel
Helene und Erwin Stephan-Stiftung: Erwin-Stephan-Preis	➢ Absolventen, die mit dem zweckgebundenen Preis ein Auslandsaufenthalt für Forschung, Lehre oder Weiterbildung finanzieren wollen ➢ Überdurchschnittliche Abschlussnoten und kurze Studiendauer	Studium/Praktikum im Ausland z.B. zur Förderung von Dissertationen	4.000 € für Diplom, 2.500 € für Master, 1.500 € für Bachelor	 eher gering
ESMT - European School of Management and Technology - Berlin				

Vergleich.org

Stifter/Stipendium	Voraussetzungen	Förderungskategorie	Förderhöhe/-häufigkeit	Aufwand
EMTS – Academic Excellence Scholarship for Women	➢ Fulltime-MBA-Studentinnen an der ESMT ➢ GMAT-Score von 700 + (Nachweis nicht älter als fünf Jahre) ➢ Exzellente akademische Leistungen aus dem Bachelor-Studium	Studiengebühren	Übernahme aller Studiengebühren	eher gering
Women in Leadership Scholarships	➢ Studentinnen mit Führungsqualitäten ➢ Scholarship essay	Studiengebühren	Bis zu 15.000 €	mittel

Hochschule der populären Künste - Berlin

Stifter/Stipendium	Voraussetzungen	Förderungskategorie	Förderhöhe/-häufigkeit	Aufwand
Hochschule der populären Künste: Kreativstipendium	➢ Bachelor-Studiengang in Medien-management, Mediendesign, Popularrmusik, Musikproduktion oder Audiodesign	Studiengebühren	Vollstipendium über sechs Semester im Wert von 19.764 € (komplette Studiengebühren)	eher hoch

Ruhr-Universität Bochum

Stifter/Stipendium	Voraussetzungen	Förderungskategorie	Förderhöhe/-häufigkeit	Aufwand
Heinrich und Alma Vogelsang Stiftung	➢ Für Promovierende, Master-Studenten ➢ Wissenschaftliche Arbeit auf dem Gebiet Krebs-, AIDS-, Herz- oder Kreislauferkrankungen sowie Unterstützung bedürftiger oder in Not geratener Gemeindemitglieder von drei Kirchengemeinden in Bochum	Förderung wissenschaftlicher Arbeiten	bis zu 1.000 €/Monat für ein Jahr max. Verlängerung um weitere 12 Monate	mittel

Vergleich.org

Hochschule Bochum

Stifter/Stipendium	Voraussetzungen	Förderungskategorie	Förderhöhe/-häufigkeit	Aufwand
Stiftung „Quality in Education“	➢ besonders guten Leistungen	Auslandsaufenthalte	1 oder 2 Semester. Förderhöhe richtet sich nach der Dauer	eher gering

Alanus Hochschule für Kunst und Gesellschaft – Bonn

Stifter/Stipendium	Voraussetzungen	Förderungskategorie	Förderhöhe/-häufigkeit	Aufwand
Alanus Eurythmie Fonds	➢ Studium im Bereich Eurythmie mit dem Abschluss Bachelor oder Master ➢ Schwierige wirtschaftliche Verhältnisse ➢ Ab dem 2. Studienjahr	Darlehen	Maximal 200 €/Monat; zinslose Rückzahlung erfolgt sechs Monate nach Beendigung des Studiums in monatlichen Raten von 50 €	eher hoch
Alanus Studien.Kunst.Fonds	➢ Student der grundständigen Studiengänge ab dem 2. Jahr oder Master-Studenten ab dem 1. Jahr ➢ Finanzielle Bedürftigkeit ➢ Persönliche Motivation für das Studium, Engagement im Studium und finanzielle Bedürftigkeit	50% zinsloses Darlehen, 50% Studiengebühren	maximal 75 % der Studiengebühren	eher hoch
BWL-Stipendienfonds	➢ Bachelor-Studium im Bereich Betriebswirtschaftslehre ➢ geringes eigenes Einkommen	Studiengebühren	Bis zu 810 €/Monat für die Regelstudienzeit (36 Monate)	eher gering

Vergleich.org

Universität Bremen

Stifter/Stipendium	Voraussetzungen	Förderungskategorie	Förderhöhe/-häufigkeit	Aufwand
Universität Bremen: Brückenstipendium zur Promotion	➢ Studierende im zweiten Jahr der Master-Phase bis spätestens sechs Monate nach Abschluss ➢ Studium im Bereich Natur-, Ingenieur-, Sozial- oder Geisteswissenschaften ➢ Unter den besten 10% des Studienganges (Nachweis durch Hochschullehrer) ➢ Idealerweise Kooperationserfahrung in der Scientific Community einschließlich Auslandsaufenthalten; bereits erhaltene Preise und Auszeichnungen oder erste Publikationserfahrungen sowie deren Qualität	Förderung von Dissertationen	1.000 €/Monat nach Abschluss des Studiums für sechs Monate	mittel

Technische Universität Darmstadt

Stifter/Stipendium	Voraussetzungen	Förderungskategorie	Förderhöhe/-häufigkeit	Aufwand
Punga-Stiftung	➢ Bedürftige und erkrankte Studenten, die kurz vor dem Abschluss des Studiums stehen (letzten zwei Semester)	Allgemeine Förderung, Lebensunterhalt	monatliche Beiträge entsprechend des BAföG-Höchstsatzes	eher gering

Universität Duisburg-Essen

Stifter/Stipendium	Voraussetzungen	Förderungskategorie	Förderhöhe/-häufigkeit	Aufwand

Vergleich.org

Duisburg-Essener Universitäts-Stiftung	➢ Bedürftige bzw. unverschuldet in finanzielle Not geratene Studierende ➢ Antragsberechtigt sind nur Akademisches Auslandsamt, Studierendensekretäriat oder Studentenwerk nach Bedürftigkeitsprüfung ➢ Regelmäßige Leistungsnachweise	Allgemeine Förderung, Lebensunterhalt	Bei Lebensunterhalt BAföG-Höchstgrenze (670 €/Monat für ein Jahr, Verlängerung bis Studienabschluss möglich), Einmalzahlung von 320 € für Studierende mit Kindern	mittel
Duisburg-Essener Universitäts-Stiftung	➢ Studierende, die ihre Abschlussarbeit entsprechend dem Thema der aktuellen Ausschreibung verfassen	Förderung von Abschlussarbeiten	Einmalig 2.500 € (1.500 € bei Anmeldung und 1.000 € bei Abgabe der Arbeit)	eher gering

Heinrich-Heine-Universität Düsseldorf

Stifter/Stipendium	Voraussetzungen	Förderungskategorie	Förderhöhe/-häufigkeit	Aufwand
Hedwig und Waldemar Hort-Stiftung	➢ Studium bereits zu zwei Dritteln absolviert ➢ Vorhaben, einen maximal dreimonatigen Aufenthalt (In- oder Ausland) durchzuführen, bei dem an wissenschaftlichen Themen gearbeitet wird ➢ Notendurchschnitt der Studienleistungen höchsten 2,5 ➢ Anfertigung eines Abschlussberichtes nach der Förderung	Förderung von wissenschaftlichen Arbeiten, Studium/Praktikum im In- und Ausland	Nach eigener Kostenaufstellung	eher hoch
Scheunemann-Stiftung	➢ Studium im Bereich Romanistik ➢ Zweimonatiger Studienaufenthalt in einem romanischen Land	Praktikum im Ausland, Sprachkurse, Forschungsaufenhalte	Jeweils 600 € für zweimonatige Aufenthalte während der Sommerferien	mittel

Vergleich.org

Universität Eichstätt-Ingolstadt

Stifter/Stipendium	Voraussetzungen	Förderungskategorie	Förderhöhe/-häufigkeit	Aufwand
Maximilian Bickhoff-Universitätsstiftung	➢ Dissertationsvorhaben ➢ Überdurchschnittliche Begabung	Förderung von Dissertationen	1.000 €/Monat	mittel

Jade Hochschule – Elsfleth

Stifter/Stipendium	Voraussetzungen	Förderungskategorie	Förderhöhe/-häufigkeit	Aufwand
Dr.-Carl-Behrmann-Gedächtnis-Stiftung	➢ Studium an der Jade Hochschule in Elsfleth im Bereich der Seefahrt ➢ Bedürftigkeit ➢ Vorhaben, ein Auslandssemester zu absolvieren	Studium/Praktikum im Ausland, Sachkosten	Zuschuss für das Auslandssemester von 500 €	mittel

Friedrich-Alexander Universität Erlangen-Nürnberg

Stifter/Stipendium	Voraussetzungen	Förderungskategorie	Förderhöhe/-häufigkeit	Aufwand
Dr. Artur Grün-Stiftung	➢ Teilnahme am Direktaustausch-Programm Kanada (PÉÉ) ➢ Bewerbung an die Fakultät	Studium im Ausland, Sprachkurs	Studiengebührenerlass	eher gering
Dr. Walter Heß-Stiftung	➢ Medizin-Studium auf dem Gebiet Gynäkologie, vorrangig Dissertation	Förderung von Dissertationen	450 €/Monat für 6 bis 12 Monate, 55 €/Monat Familienzuschlag; einmalig Sach- und Reisekosten von 550 €	eher gering

Vergleich.org

Erika Giehrl-Stiftung	➢ Studenten aus der Stadt und dem Landkreis Amberg-Sulzbach mit Dissertationsvorhaben	Förderung von Dissertationen	1.000 €/Monat für ein Jahr, Verlängerung um ein weiteres Jahr möglich	mittel
Eva Schleip-Stiftung	➢ Christlich erzogen (Nachweis) und aus gutbürgerlichen Familie stammend (Nachweis) ➢ Bedürftigkeit ➢ Abgeschlossenes Grundstudium mit Zwischen- oder Vorprüfung, welches nicht später als ein Semester nach der vorgeschriebenen Mindeststudienzeit erfolgte	Allgemeine Förderung, Lebensunterhalt	500 €	eher gering
Konvikt-Stiftung	➢ Studium nach dem 4. Semester im Bereich Evangelische Theologie ➢ Zugehörigkeit zur Evang.-Luth. Kirche ➢ Konfirmationsnachweis ➢ Bedürftigkeit (BAföG-Anspruch) ➢ Hauptwohnsitz in Bayern	Zuschüsse zu Sachkosten	Maximal dreimal 750 €	eher gering
Max Schienagel-Stiftung	➢ Studium im Bereich Rechtswissenschaften ➢ Protestantische Konfession, Mitglied in der Evang.-Luth. Kirche ➢ Bedürftigkeit	Allgemeine Förderung, Lebensunterhalt	Höhe abhängig von aktuellen Stiftungserträgen	eher gering
Professor-Bernhard-Klaus-Stiftung	➢ Wissenschaftliche Arbeit im Bereich der Professur für Christliche Publizistik	Förderung wissenschaftlicher Arbeiten	individuell	mittel

Vergleich.org

Vereinigte Stipendienstiftung	➢ Einwandfreies polizeiliches Führungszeugnis ➢ Anspruch auf BAföG ➢ Abgeschlossenes Grundstudium mit Zwischen- oder Vorprüfung, welches nicht später als ein Semester nach der vorgeschriebenen Mindeststudienzeit erfolgte	Allgemeine Förderung, Lebensunterhalt	500 €	 eher gering
Goethe-Universität Frankfurt am Main				
Stifter/Stipendium	**Voraussetzungen**	**Förderungskategorie**	**Förderhöhe/-häufigkeit**	**Aufwand**
Dr. Albert Hloch-Stiftung	➢ Studium im Bereich Chemie	Allgemeine Förderung, Lebensunterhalt	individuell	 mittel
Dr. Paul und Cilly Weill-Stiftung	➢ Studium im Bereich Humanmedizin	Allgemeine Förderung, Lebensunterhalt	insgesamt stehen 20.000 €/Jahr zur Verfügung, Höhe abhängig von Anzahl der Bewerber	 mittel
Universität Hamburg				
Stifter/Stipendium	**Voraussetzungen**	**Förderungskategorie**	**Förderhöhe/-häufigkeit**	**Aufwand**

Vergleich.org

Aby-Warburg Stipendium	➢ Abgeschlossenes Studium und Promotionsvorhaben, idealerweise Dissertationen mit kulturwissenschaftlichem Ansatz ➢ Auslandsaufenthalt am Warburg Institute an der Universität von London ➢ Forschungsarbeiten zum Nachleben der klassischen Antike in der Philosophie- und Literaturgeschichte, der Kunstgeschichte, Geschichte der politischen Ideen, Naturwissenschaften	Förderung von Dissertationen, Studium in **England**, Studiengebühren	1.374 €/Monat für ein Jahr, Verlängerung um ein weiteres Jahr möglich, zusätzliche Übernahme der Studiengebühren sowie der Kosten für An- und Abreise	 mittel
Claussen-Simon-Stiftung: Horizonte-Stipendium	➢ Lehramtsstudierende mit Migrations-hintergrund ➢ Mindestens gute schulische und akademische Leistungen, erste pädagogische Erfahrungen ➢ Gute bis sehr gute Deutschkenntnisse	Allgemeine Förderung, Lebensunterhalt, ideelle Förderung	300 €/Monat (in Einzelfälle bis zu 650 €/Monat) plus 150 € Büchergeld/Semester	 mittel
Werner Otto Stiftung	➢ Dissertation im Bereich Medizin ➢ Begabung	Förderung von Dissertationen	900 €/Monat für maximal zwei Jahre	 mittel

Helmut Schmidt Universität Hamburg

Stifter/Stipendium	Voraussetzungen	Förderungskategorie	Förderhöhe/-häufigkeit	Aufwand
Dr. Friedrich Jungheinrich-Stiftung	➢ ingenieurwissenschaftlicher Master-Studiengang an der Helmut-Schmidt-Universität	Allgemeine Förderung, Lebensunterhalt, Studiengebühren, ideelle Förderung	900 €/Monat für zwei Jahre, Übernahme der Studiengebühren	 eher gering

Vergleich.org

Kühne Logistics University

Stifter/Stipendium	Voraussetzungen	Förderungskategorie	Förderhöhe/-häufigkeit	Aufwand
THE KLU Scholarship: MSc Management	➢ MSc-Studienvorhaben im Management Programm ➢ Sehr gute akademische Leistungen ➢ Soziales Engagement ➢ Mitglied der Stiftung der Deutschen Wirtschaft	Studiengebühren	50%-100% der Studiengebühren	eher gering
THE KLU Scholarship: Global Logistic	➢ MSc-Studienvorhaben in Global Logistics ➢ Soziales Engagement ➢ Sehr gute akademische Leistungen	Studiengebühren	50%-100% der Studiengebühren	eher gering

Fachhochschule Hamburg

Stifter/Stipendium	Voraussetzungen	Förderungskategorie	Förderhöhe/-häufigkeit	Aufwand
Herbert-Rehn-Stiftung	➢ Zügiges Studium im Bereich Maschinenbau und Produktion ➢ Bewerbung an den Leiter des Departments Maschinenbau und Produktion	Allgemeine Förderung, Lebensunterhalt, Zuschüsse zu Sach- und Reisekosten, ideelle Förderung	2.000 €	mittel

Universität Hohenheim

Stifter/Stipendium	Voraussetzungen	Förderungskategorie	Förderhöhe/-häufigkeit	Aufwand

Vergleich.org

Helmut Aurenz Stipendium	➢ Für überdurchschnittlich qualifizierte Studierenden ➢ deutsche und internationale Studierende, die regulär an der Universität Hohenheim immatrikuliert	Forschungsaufenhalt im Ausland, Förderung von Abschlussarbeiten	Reisekostenzuschuss	 mittel
Herzog-Carl-Stipendium	➢ Überdurchschnittlich gute Leistungen ➢ Studierende der Master-, Diplom- und Staatsexamens-Studiengänge ➢ Vorhaben, im Rahmen einer Abschlussarbeit einen Auslandsaufenthalt durchzuführen ➢ Ausreichende Sprachkenntnisse für das Zielland	Förderung von Abschlussarbeiten, Studium im Ausland	Für bis zu sechs Monate, Höhe nach eigener Kostenaufstellung	 mittel
Stiftung fiat panis: Dr. Hermann Eiselen Stipendien-Programm	➢ Entwicklungs- bzw. tropenrelevantes Studium ➢ Überdurchschnittlich gute Leistungen ➢ Vorhaben, im Rahmen einer Abschlussarbeit einen Auslandsaufenthalt in Entwicklungs- oder Schwellenländer des Südens durchzuführen ➢ Abschlussarbeit muss einen Beitrag zur Armutsbekämpfung und/oder zur Bekämpfung des Hungers oder seiner Auswirkungen erwarten lassen	Förderung von Abschlussarbeiten	Flugkosten, Zuschuss zu den Aufenthaltskosten ca. 230 - 360 €/Monat für max. 4 Monate	 mittel

Friedrich-Schiller-Universität Jena

Stifter/Stipendium	Voraussetzungen	Förderungskategorie	Förderhöhe/-häufigkeit	Aufwand

Vergleich.org

Dr. Rainald Stromeyer-Stiftung	➢ Dissertation im Bereich Krebsforschung auf dem Gebiet der Immuntherapie sowie der Erforschung des Resistenzproblems ➢ Bewerbung ausschließlich durch die Universität	Förderung von Dissertationen, Studium im Ausland, ideelle Förderung	maximal 4.000 €	 eher gering

Technische Universität Kaiserslautern

Stifter/Stipendium	Voraussetzungen	Förderungskategorie	Förderhöhe/-häufigkeit	Aufwand
Felix Klein Zentrum für Mathematik: Bachelor	➢ Vorhaben, an der TU Kaiserslautern den Bachelor-Studiengang Mathematik, Techno- oder Wirtschaftsmathematik zu belegen ➢ Sehr gute schulische Leistungen (besonders im Fach Mathematik) bzw. sehr gute akademische Leistungen ➢ Übergreifende Interessen und/oder besonderes Engagement ➢ Immatrikulationsbescheinigung an der TU Kaiserslautern bei Hochschulwechsel ➢ Verpflichtende Teilnahme an (Pro-) Seminaren und Praktika sowie optional an einer Summer School, alles in enger Zusammenarbeit mit dem Fraunhofer - Institut	Allgemeine Förderung, Lebensunterhalt, ideelle Förderung	500 €/Monat für ein Jahr, Verlängerungsanträge bis zu drei Jahren (Regelstudienzeit) möglich	 mittel
Felix Klein Zentrum für Mathematik: Master	➢ herausragende universitäre Leistungen ➢ übergreifende Interessen und/ oder besonderes Engagement ➢ deutliche Anwendungsorientierung innerhalb der Mathematik	Allgemeine Förderung, Lebensunterhalt, ideelle Förderung	500 €/Monat für ein Jahr, Verlängerungsanträge bis zu zwei Jahren (Regelstudienzeit) möglich	 mittel

Vergleich.org

Karlshochschule International University

Stifter/Stipendium	Voraussetzungen	Förderungskategorie	Förderhöhe/-häufigkeit	Aufwand
weltwärts-Stipendium	➢ Bachelor-Studium „Interkulturelles Management und Kommunikation“ oder „International Relations“ ➢ Idealerweise zurückgekehrter weltwärts-Freiwilliger	Studiengebühren	Vollständige oder teilweise Befreiung von Aufnahme- und Studiengebühren	mittel

Christian-Albrechts-Universität zu Kiel

Stifter/Stipendium	Voraussetzungen	Förderungskategorie	Förderhöhe/-häufigkeit	Aufwand
Beigelsche Stiftung	➢ Wissenschaftliche Arbeit/Dissertation im Bereich Immunologie und HNO-Heilkunde	Förderung wissenschaftlicher Arbeiten/Dissertationen	individuell	mittel
Dr. Helmut Robert-Gedächtnis-Stiftung	➢ Studium an im Bereich Medizin, Natur- oder Musikwissenschaften ➢ Gebürtig in Niedersachsen oder Schleswig-Holstein ➢ Besondere Befähigung (sehr gute Studienleistungen) und finanzielle Bedürftigkeit	Allgemeine Förderung, Auslandssemester und Auslandspraktika	individuell	mittel
Hensel-Stiftung	➢ Dissertation auf dem Gebiet chronische Erkrankungen	Förderung von Dissertationen	Individuell, Vergabe des „Hensel-Preis“, der mit 100.000 Euro dotiert ist	mittel

Vergleich.org

Schönhauser-Stiftung	➢ Lehramt-Studium (Gymnasium) ➢ Besondere Befähigung und finanzielle Bedürftigkeit ➢ Auslandsaufenthalt	Studium/Praktikum im Ausland	Finanzielle Beihilfen während des Aufenthaltes	 mittel
Stiftung Darmerkrankungen: PJ-Stipendium	➢ PJ-Platz in der Klinik für Innere Medizin I – Gastroenterologie, Hepatologie, Ernährungs- und Altersmedizin – des UK S-H, Campus Kiel ➢ Gute Prüfungsleistungen ➢ wissenschaftliche Tätigkeit auf dem Gebiet der Gastroenterologie insbesondere der chronisch entzündlichen Darmerkrankungen (Nachweis) ➢ inner- und außeruniversitäres Engagement erwünscht	Allgemeine Förderung	3.200 € 800 €/Monat	 eher gering
Stiftung zur Erforschung der Schleswig-Holsteinischen Geschichte und Heimatkultur	➢ Wissenschaftliche Arbeit auf dem Gebiet der Schleswig-Holsteinischen Geschichte und Heimatkultur	Zuschüsse zu Sach- und Reisekosten	individuell nach Projekt	 mittel
Stiftung zur Förderung der medizinischen Forschung	➢ Wissenschaftliche Arbeit insbesondere zur Krebsforschung	Förderung wissenschaftlicher Arbeiten	individuell	 mittel

Vergleich.org

Christian-Albrechts-Universität zu Kiel: CAU-Austauschstipendien	➢ Studium an der Universität Kiel, alle Fachrichtungen außer Medizin und Pharmazie ➢ Studium im Ausland an einer der folgenden Partneruniversitäten: University of Aberdeen, Université de Bretagne Occidentale, Adam-Mickiewicz-Universität, Universität Tartu, Staatliche Universität Irkutsk, Immanuel Kant Baltische Föderale Universität, Universität Zhejiang, University of Kansas, Penn State University, University of Utah, Université de Montréal	Studium in **Großbritannien, Frankreich, Polen, Estland, Russische Föderation, VR China, USA oder Kanada**	Differenziert je nach Partneruniversität	 mittel

Fachhochschule Koblenz

Stifter/Stipendium	Voraussetzungen	Förderungskategorie	Förderhöhe/-häufigkeit	Aufwand
Franz-W. Aumund-Stiftung	➢ Studierende des Maschinenbaus, die einen Bezug zur Fördertechnik oder zur Konstruktionstechnik in einem weiteren Sinne haben ➢ Bachelorstudium (nach dem ersten Jahr) oder Masterstudium ➢ Ausgezeichnete Studienleistungen, idealerweise gesellschaftliches Engagement	Lebensunterhalt, Zuschüsse für Sachkosten, auf Antrag gesonderte Zuschüsse	580 €/Monat für Lebensunterhalt, 100 €/Monat pauschal für Sachkosten, jeweils für ein Jahr innerhalb der Regelstudienzeit, darüber hinaus in begründeten Ausnahmefällen	 eher gering

HHL Leipzig Graduate School of Management

Stifter/Stipendium	Voraussetzungen	Förderungskategorie	Förderhöhe/-häufigkeit	Aufwand

Vergleich.org

HHL Future Entrepreneur Scholarship	➢ Vorhaben, ein Vollzeit-MBA-Studium zu absolvieren ➢ Eigene Geschäftsidee, die bereits während des Studium oder im Anschluss umgesetzt wird ➢ Ausgezeichnete Studienleistungen, gesellschaftliches Engagement und Arbeitserfahrungen	Studiengebühren	Bis zu 50% der Studiengebühren	 mittel
HHL Scholarship Effective and Responsible Leadership	➢ Vorhaben, ein Vollzeit-Master-Studium (M.Sc.) zu absolvieren ➢ Erster Abschluss im Bereich Betriebs- oder Volkswirtschaftslehre mit mindestens 180 ETCS-Punkten und einem GMAT-Score von mindestens 650	Studiengebühren	Bis zu 10.000 € zur teilweisen Deckung der Studiengebühren	 eher hoch
HHL Scholarship for Women in Business	➢ Studentinnen, die ein Master-Studium in General Management (MBA) absolvieren möchten ➢ Bachelorabschluss mit überdurchschnittlichem Ergebnis (min. 180 ECTS-Punkte) und ein GMAT-Score von mindestens 600	Studiengebühren	Bis zu 5.000 € Rabatt	 eher gering

Universität Mannheim

Stifter/Stipendium	Voraussetzungen	Förderungskategorie	Förderhöhe/-häufigkeit	Aufwand
Bronnbacher-Stipendium	➢ Studium idealerweise im Bereich Wirtschafts- und Rechtswissenschaften ➢ Ausgezeichnete Leistungen und gesellschaftliches Engagement ➢ Vorzugsweise im Master- oder Promotionsstudium	Ideelle Förderung	Teilnahme an Workshops, Vorträgen, Exkursionen mit künstlerischem Bezug für ein Jahr	 eher hoch

Vergleich.org

Mannheimer Sportstipendium	➢ Hochleistungssportler (A-, B-, C- oder C-/D-Kaderstatus einer Nationalmannschaft), die an der Universität Mannheim studieren wollen ➢ Auswahlentscheidend sind auch bisherige Platzierungen bei Olympischen Spielen, Welt- und Europameisterschaften u.a.	Studiengebühren, ideelle Förderung	100 €/Monat für drei Semester, bei guten Leistungen bis zum Studienende	mittel
Mannheimer Stipendium	➢ Seit mindestens einem Semester an der Universität Mannheim immatrikuliert ➢ Sehr gute Studienleistungen ➢ Bevorzugt werden gesellschaftliches Engagement und biografische Besonderheiten	Allgemeine Förderung Lebensunterhalt	150 €/Monat für ein Jahr, Verlängerung um ein weiteres Jahr möglich	eher gering
Philipps Universität Marburg				
Stifter/Stipendium	**Voraussetzungen**	**Förderungskategorie**	**Förderhöhe/-häufigkeit**	**Aufwand**
Dr. Wolff'sche Stiftung	➢ Studenten mit evangelischer Konfession werden bevorzugt ➢ Begabung ➢ Kein BAföG-Anspruch	Allgemeine Förderung, Lebensunterhalt, Auslandaufenthalte	300 €/Monat für ein Jahr; Folgeanträge sind möglich	mittel
Johannes Gutenberg Universität Mainz				
Stifter/Stipendium	**Voraussetzungen**	**Förderungskategorie**	**Förderhöhe/-häufigkeit**	**Aufwand**

Vergleich.org

Dr. Georg Scheuing-Stiftung	➢ Studierende oder Doktoranden des Fachbereichs Bereich Chemie oder Pharmazie ➢ Begabung und Bedürftigkeit ➢ Vergabe nur, wenn andere Mittel nicht oder nicht ausreichend gewährt werden können	Allgemeine Förderung, Lebensunterhalt	Maximal der BAföG-Satz für bis zu zwei Jahre	mittel
Emil und Paul Müller-Gedächtnis-Stiftung	➢ Studium im naturwissenschaftlichen Bereich, idealerweise im Fachbereich Chemie ➢ Abschlussphase des Studiums	Allgemeine Förderung, Lebensunterhalt, wissenschaftliche Arbeiten, Studium/Praktikum im Ausland	Zuwendungshöhe variiert je nach Art und individueller Situation	mittel
Emilie Lemmer-Stiftung	➢ Studium im Bereich Katholische Theologie oder katholische Studenten der Medizin ➢ Bedürftigkeit ➢ Vorschlag nur durch Fakultät	Allgemeine Förderung, Lebensunterhalt	Individuelle Beihilfen	mittel
Philipp Haupt - Dr. Gisela Spennemann-Haupt-Stiftung	➢ Studium am Institut für klassische Archäologie ➢ begabte Studierende oder Doktoranden	Allgemeine Förderung, Förderung wissenschaftlicher Arbeiten	Einmalig 1.500 €	eher gering

Vergleich.org

Prof. Dr. Friedrich Schubel-Stiftung	➢ Studium im Bereich der Englischen Philologie ➢ Begabung und Bedürftigkeit ➢ Dissertation oder Magisterarbeit in einem der folgenden Fächer: Amerikanistik, Anglistik, Englische Sprachwissenschaft, im Studienfach Englisch für Lehramt an Gymnasien ➢ Möglich ist auch Bachelor- bzw. Master-Arbeit in American Studies, British Studies oder Englisch Lehramt (B.Ed.,M.Ed.)	Förderung von Abschlussarbeiten	Höhe ist abhängig von den jährlichen Erträgen, Dauer auf Anfrage	mittel
Professor Rochelmeyer-Stiftung	➢ Promotion am Institut für Pharmazie im Fachbereich 09	Förderung von Dissertationen, Zuschüsse zu Sach- und Studium im Ausland	Dauer auf Anfrage und Höhe maximal die der jährlichen Erträge	mittel
Stiftung Dr. iurisutriusque Karl Feldbausch	➢ Studium im Fachbereich Katholische Theologie oder Biologie (systematische zoologische und botanische Forschung)	Allgemeine Förderung, Lebensunterhalt	Höhe je nach jährlichen Erträgen, maximal ein Jahr	eher gering
Stiftung zur Förderung der Edelsteinforschung	➢ Studium an der Universität Mainz am Institut für Geowissenschaften im Fachbereich „Abteilung für Edelsteinforschung“ ➢ Wissenschaftliche Arbeit im Bereich der Edelsteinforschung	Allgemeine Förderung, Zuschüsse für Sach- und Reisekosten, Studium im Ausland	Dauer auf Anfrage, Höhe ist abhängig vom jährlichen Ertrag	mittel

Ludwig-Maximilians-Universität München

Stifter/Stipendium	Voraussetzungen	Förderungskategorie	Förderhöhe/-häufigkeit	Aufwand

Vergleich.org

Agnes-Ament-Stiftung	➢ Bedürftigkeit ➢ Bevorzugt werden Studierende, die ins Maximilianeum bzw. in die Wittelsbacher Jubiläumsstiftung aufgenommen wurden ➢ Mindestens durchschnittliche Noten	Allgemeine Förderung, Lebensunterhalt	Einmalige Unterstützung oder laufende Zuschüsse, wenn kein BAföG-Anspruch besteht	mittel
Artan-Stiftung	➢ Abgeschlossenes Studium an der Medizinischen Fakultät ➢ Bevorzugt werden Waisen ➢ Bedürftigkeit	Allgemeine Förderung, Lebensunterhalt, Aufbau einer beruflichen Existenz	Einmalige Unterstützung oder laufende Zuschüsse, wenn kein BAföG-Anspruch besteht	mittel
Dr.-Democh-Maurmeier-Stiftung	➢ Studium an der Medizinischen oder Juristischen Fakultät ➢ Bevorzugt werden Frauen ➢ Begabung und Bedürftigkeit ➢ Gute Studienleistungen	Allgemeine Förderung, Lebensunterhalt	Einmalige Unterstützung oder laufende Zuschüsse, wenn kein BAföG-Anspruch besteht	mittel
Einhundert-Jahres-Stiftung	➢ Außerordentliche Notsituation ➢ Akademische Leistungen sind nur ein nachrangiges Auswahlkriterium	Allgemeine Förderung, Lebensunterhalt	Einmalige Unterstützung oder laufende Zuschüsse, wenn kein BAföG-Anspruch besteht	mittel
Franz von Holtzendorff-Stiftung	➢ Studium an der Juristischen Fakultät mit den Hauptfächern Völkerrecht, Strafrecht, Strafprozessrecht und Gefängniswesen ➢ Bedürftigkeit ➢ Gute Studienleistungen	Allgemeine Förderung, Lebensunterhalt	Einmalige Unterstützung oder laufende Zuschüsse, wenn kein BAföG-Anspruch besteht	mittel
Louise-Blackborne-Stiftung	➢ Begabung und Bedürftigkeit ➢ Gute bis durchschnittliche Studienleistungen	Allgemeine Förderung, Lebensunterhalt	Einmalige Unterstützung oder laufende Zuschüsse, wenn kein BAföG-Anspruch besteht	mittel

Vergleich.org

Nachlass Dr. Karl Heinz Kurtze	➢ Dissertation an der Tierärztlichen Fakultät, insbesondere auf dem Gebiet der Tropenveterinärmedizin ➢ Bedürftigkeit ➢ Gute Studienleistungen	Förderung von Dissertationen	Einmalige Unterstützung oder laufende Zuschüsse, wenn kein BAföG-Anspruch besteht	 mittel
Nachlass Przemysler-Przemyslav	➢ Studenten, Doktoranden und Habilitanden der Fakultät Physik ➢ Bedürftigkeit ➢ Gute Studienleistungen	Allgemeine Förderung, Lebensunterhalt	Einmalige Unterstützung oder laufende Zuschüsse, wenn kein BAföG-Anspruch besteht	 mittel
Nachlass Schleip	➢ Christliche, evangelisch oder katholisch erzogene Studierende ➢ Gutbürgerlichkeit ➢ Bedürftigkeit ➢ Gute Studienleistungen	Allgemeine Förderung, Lebensunterhalt	Einmalige Unterstützung oder laufende Zuschüsse, wenn kein BAföG-Anspruch besteht	 mittel
ORR-Dr.-Köstlbacher-Stipendienfonds	➢ Studium im Bereich Tiermedizin ➢ Bedürftigkeit ➢ Vorschlag durch Köstlbacher-Kommission der Tierärztlichen Fakultät ➢ Gute Studienleistungen	Allgemeine Förderung, Lebensunterhalt	Einmalige Unterstützung oder laufende Zuschüsse, wenn kein BAföG-Anspruch besteht	 mittel
Rolf-Weber-Stiftung	➢ Studium an der Juristischen Fakultät ➢ Bedürftigkeit ➢ Gute Studienleistungen	Allgemeine Förderung, Lebensunterhalt	Einmalige Unterstützung oder laufende Zuschüsse, wenn kein BAföG-Anspruch besteht	 mittel
Rosa-Schneider-Stiftung	➢ Studenten bayrischer Ärzte ➢ Bedürftigkeit, insbesondere Waisen; ansonsten auch Studierende der Medizinischen Fakultät ➢ Gute bis durchschnittliche Studienleistungen	Allgemeine Förderung, Lebensunterhalt	Einmalige Unterstützung oder laufende Zuschüsse, wenn kein BAföG-Anspruch besteht	 mittel

Vergleich.org

Stiftung Luitpoldiana	➢ Studenten, die in Bayern beheimatet sind ➢ Bedürftigkeit ➢ Gute Studienleistungen	Allgemeine Förderung, Lebensunterhalt	Einmalige Unterstützung oder laufende Zuschüsse, wenn kein BAföG-Anspruch besteht	mittel
Vereinigte Stipendienstiftung	➢ Bedürftigkeit	Allgemeine Förderung, Lebensunterhalt	Einmalige Unterstützung oder laufende Zuschüsse, wenn kein BAföG-Anspruch besteht	eher gering
Von-Handel'sche-Stiftung	➢ Vorzugsweise Studierende, die in Bayern beheimatet sind ➢ Bedürftigkeit ➢ Gute Studienleistungen	Allgemeine Förderung, Lebensunterhalt	Einmalige Unterstützung oder laufende Zuschüsse, wenn kein BAföG-Anspruch besteht	mittel

Technische Universität München

Stifter/Stipendium	Voraussetzungen	Förderungskategorie	Förderhöhe/-häufigkeit	Aufwand
Förderung von Auslandsaufenthalten	➢ Studienbezogener Auslandsaufenthalt ➢ Idealerweise Aufenthalt im außereuropäischen Ausland ➢ Geringfügig bezahltes Praktikum (bis ca. 200 €) ➢ Einkommen von bis zu 15.000 €/Jahr ➢ Selbstorganisiertes Studiensemester	Studium/Praktikum im Ausland	Reisekostenpauschale bis zu 1000 €, Lebensunterhalt 300 €/Monat	eher gering
Loschge-Stipendienstiftung	➢ Studium an der Fakultät für Maschinenbau bzw. Promotion auf dem Gebiet der Wärmetechnik ➢ Antrag beim Lehrstuhl für Energiesysteme	Allgemeine Förderung, Lebensunterhalt, Förderung von Dissertationen	Bis zu 550 €/Monat	mittel

Vergleich.org

Nicolaus-Fonds	➢ Studium seit min. vier Semestern ➢ Finanzielle Bedürftigkeit	Studienreisen	Einmalig 150-450 €	 eher gering
Oskar-Karl-Forster-Stipendium	➢ Promotion an der technischen Universität München, die mit mindestens „magna cum laude“ bewertet ist ➢ Keine höheren laufenden Einkünfte als 1.400 €/Monat ➢ Bewerbung bis spätestens einen Monat nach Drucklegung	Zuschüsse zu Sachkosten	Erstattung der Druckkosten von mindestens 100 € bis maximal 400 €	 eher gering
Allgemeines Hochschulstipendium	➢ Studium seit mindestens zwei Semestern ➢ Gute Studienleistungen und finanzielle Bedürftigkeit	Allgemeine Förderung, Lebensunterhalt	Einmalig 150-1.000 €/Semester	 mittel
TUMexchange	➢ Ein bis zwei Semester im Ausland, bevorzugt außereuropäisch ➢ Finanzielle Bedürftigkeit ➢ Ausreichende Sprachkenntnisse ➢ Abgeschlossenes Vordiplom oder mindestens 4 Semester Bachelor absolviert ➢ Gute bis sehr gute Studienleistungen, spezifische Motivation und soziales Engagement	Studium/Praktikum im Ausland, Sprachkurse, ideelle Förderung, Studiengebühren	Befreiung von Studiengebühren	 eher hoch

Westfälische Wilhelms-Universität Münster

Stifter/Stipendium	Voraussetzungen	Förderungskategorie	Förderhöhe/-häufigkeit	Aufwand

Vergleich.org

Brigitte und Martin Krause-Stiftung	➢ Dissertation auf dem Gebiet Koptologie oder Manichäismusforschung (Geisteswissenschaften)	Förderung von Dissertationen	individuell	mittel
Wilhelm-Klemm-Stiftung	➢ Diplomanden oder Doktoranden der anorganischen Chemie	ideelle Förderung, Zuschüsse zu Reisekosten	Max. 1.500 €	mittel
WWU Münster: Promotionsstipendien	➢ Finanzierungslücken zu Beginn, während und am Ende der Promotion ➢ Überdurchschnittliche Studienleistungen	Förderung von Dissertationen, Allgemeine Förderung	600 €/Monat für max. 4 Monate	mittel

Fachhochschule Münster

Stifter/Stipendium	Voraussetzungen	Förderungskategorie	Förderhöhe/-häufigkeit	Aufwand
Härtefallstipendium	➢ Finanzielle Notsituation ➢ Bachelor-Studierende ab dem 2. Bachelor-Semester oder Master-Studierende ab dem 1.Master-Semester ➢ Entweder hervorragende Leistungen oder Studierende, die einem Schwerpunkt des Hochschulprofils entsprechen (dieser wechselt regelmäßig und orientiert sich auch an sozialen Aspekten)	Studiengebühren, Allgemeine Förderung	500 €/Semester	mittel

Carl von Ossietzky-Universität Oldenburg

Stifter/Stipendium	Voraussetzungen	Förderungskategorie	Förderhöhe/-häufigkeit	Aufwand

Vergleich.org

Anna Magull-Stiftung	➢ Studium im Bereich Wirtschaftspädagogik in den Fächern Berufs- und Wirtschaftspädagogik sowie Wirtschaftsdidaktik ➢ Gute Studienleistungen ➢ Einkommen darf den Förderungshöchstsatz nach BAföG nicht überschreiten	Zuschüsse zu Sachkosten, Lebensunterhalt, Förderung von Dissertationen, Studium/Praktikum im Ausland	Bachelor-Studierenden: max. 400€ Master-Studierende: max. 500 €; für 6-12 Monate Doktoranden:1.200 €, 150 € Familienzuschlag für 2 Jahre, Zuschüsse zu Abschlussarbeiten, Reisekosten und Auslandsstudien	 eher gering
Dr. h.c. Peter Waskönig-Stiftung	➢ Studenten, die sich in hervorragendem Maße durch Können, Initiative und Verantwortung ausgewiesen haben und kurz vor dem Abschluss ihres Studium stehen	Allgemeine Förderung, Lebensunterhalt	500 €/Monat für sechs Monate	 eher gering
Heinz Neumüller Stiftung	➢ Promovenden aus den Bereichen der Informatik, Wirtschafts- und Rechtswissenschaften, der Technik oder Naturwissenschaften ➢ Fachmaster oder Diplom in einem der Studienfächer sowie ein (teilweise) vollständiges Dissertationsthema	Förderung von Dissertationen	400 €/Monat für ein Jahr	 mittel

Universität Passau

Stifter/Stipendium	Voraussetzungen	Förderungskategorie	Förderhöhe/-häufigkeit	Aufwand

Vergleich.org

Dr. Hans Kapfinger-Stiftung	➢ Vorhaben, neben dem Studium eine dreijährige Ausbildung am „Institut für Journalistenausbildung und Kommunikationsforschung der Universität Passau e.V.“ zu absolvieren (zusätzliche Vorlesungen/Seminare und Volontariat während der Semesterferien) ➢ Höchstalter: 24 Jahre	Allgemeine Förderung, Lebensunterhalt, ideelle Förderung	350 €/Monat, zusätzlich kostenlose Teilnahme an Seminaren, inklusive Unterkunft und Verpflegung	 eher hoch
Universität Rostock				
Stifter/Stipendium	**Voraussetzungen**	**Förderungskategorie**	**Förderhöhe/-häufigkeit**	**Aufwand**
Quistorp-Stiftung	➢ Promovierende im Bereich Wirtschaftswissenschaften ➢ Kontaktaufnahme mit der Stiftung vor der Bewerbung	Förderung von Dissertationen	900 €/Monat	 mittel
Ostfalia Hochschule für angewandte Wissenschaften – Salzgitter				
Stifter/Stipendium	**Voraussetzungen**	**Förderungskategorie**	**Förderhöhe/-häufigkeit**	**Aufwand**
Erich-Zillmer-Stiftung	➢ Begabung und Bedürftigkeit ➢ Nachwuchskräfte der feinmechanisch-optischen Industrie	Darlehen	Individuell Max. 1 Semester	 mittel
Universität Stuttgart				
Stifter/Stipendium	**Voraussetzungen**	**Förderungskategorie**	**Förderhöhe/-häufigkeit**	**Aufwand**

Vergleich.org

Dr. Eugen-Ebert-Stiftung	➢ Bedürftige und begabte Studenten, die ihre Hochschulberechtigung im Landesteil Württemberg (Gebietsstand 1963) erworben haben	Allgemeine Förderung, Lebensunterhalt	individuell	mittel
Förderverein für Politik- und Sozialwissenschaften an der Universität Stuttgart e.V.	➢ Fachrichtung: Gesellschafts- und Sozialwissenschaften: Politikwissenschaft, Politologie ➢ Einzelne Studierenden, Projektgruppen, Teile des Instituts oder das gesamte Institut sowie sonstigen Einzelpersonen ➢ FÖPS-Mitgliedern und Studierende werden bevorzugt	Studium/Praktikum im Ausland, Forschungsprojekte, Sach- und Reisekosten	Nach eigener Kostenaufstellung und gewünschtem Gesamtbetrag	mittel
Wilhelm-Weckherlin-Stiftung	➢ Begabung, Bedürftigkeit und gute Studienleistungen ➢ Anfertigung einer Abschlussarbeit	Förderung von Abschlussarbeiten	individuell	mittel

Eberhard-Karls-Universität Tübingen

Stifter/Stipendium	Voraussetzungen	Förderungskategorie	Förderhöhe/-häufigkeit	Aufwand
Gertrud-und-Alexander-Böhlig-Stiftung	Promotion im Bereich Sprachen und Kulturen des christlichen Orients unter besonderer Berücksichtigung von Geistesströmungen der Gnosis und des Manichäismus sowie des Einflusses der griechischen und jüdischen Kultur auf die östliche Hälfte des römischen Reiches und dessen Nachfolgerstaaten	Förderung von Dissertationen und Habilitation	Laufzeit von 12 Monaten	mittel

Hochschule RheinMain - Wiesbaden

Stifter/Stipendium	Voraussetzungen	Förderungskategorie	Förderhöhe/-häufigkeit	Aufwand

Vergleich.org

Richard-Müller-Stiftung	➢ Studierenden der Wiesbaden Business School der Hochschule RheinMain	Studium im Ausland, Weiterbildung	Bis zu 3.000 €	eher gering

Stipendium für mehrere Einrichtungen

Stifter/Stipendium	Voraussetzungen	Förderungskategorie	Förderhöhe/-häufigkeit	Aufwand
Arbeitsstipendium für bildende Künstler	➢ Abgeschlossenes Studium ➢ Hauptwohnsitz und Lebensmittelpunkt in Hamburg ➢ professionell arbeitenden Künstlerinnen und Künstler	Allgemeine Förderung	820 €/Monat für ein Kalenderjahr	eher gering
Baden-Württemberg-Stipendium	➢ Studierende mit (sehr) guten Studienleistungen ➢ Berufstätige	Studium/Praktika im Ausland, ideelle Förderung	500-1.400 €/Monat für 3-11 Monate Praktika: 2-6 Monate, Weiterbildung: 2-11 Monate, 1.000 €/Monat, max. 500 € für Sprachkurse	eher gering
Bayrisch-Französisches Hochschulzentrum (BFHZ): Mobilitätszuschuss	➢ Studenten einer bayrischen Hochschule, die einen Frankreichaufenthalt planen ➢ Nachweise über Französisch-Kenntnisse (z.B. durch Praktika in Frankreich) ➢ Studienplatzzusage in Frankreich	Studium im Ausland	Einmalig 500 € zzgl. Einer ortsabhängigen Reisekostenpauschale bis zu max. 450 €	mittel

Vergleich.org

BMW Group München: SpeedUp	➢ Studienvorhaben (Bachelor) an einer der Partnerhochschulen der BMW Group (Hochschule **Deggendorf** im Bereich Elektro- und Informationstechnik, Hochschule **Esslingen** im Bereich Mechatronik und Elektrotechnik, Hochschule **Ingolstadt** im Bereich Fahrzeuginformatik) ➢ Mindestens gute (Fach-)Hochschulreife ➢ Gute Noten in Mathematik und anderen Naturwissenschaften sowie in Fremdsprachen ➢ Überdurchschnittliches Engagement außerhalb des bisherigen Arbeitsumfeldes (z.B. Ferienjobs, Sonderprojekte)	Allgemeine Förderung, Lebensunterhalt, Arbeitsplatz, Praktikum/Studium im Ausland, ideelle Förderung	720 €/Monat, Reisekostenpauschale 350 €/Semester	eher gering
Deutsche Telekom AG: Deutschlandstipendium für MINTs	➢ Studium an der Technischen Universität Darmstadt, der Hochschule Darmstadt, der Technischen Universität Dortmund, der Fachhochschule Dortmund, der Technischen Universität Dresden und der deutschen Sporthochschule Köln ➢ Bevorzugt Studium in den Bereichen Mathematik, Informatik, Naturwissen-schaften oder Technik (MINT) ➢ Gute Noten und soziales Engagement ➢ Besonders Jugendlichen aus nicht-akademischem Elternhaus	Allgemeine Förderung, Lebensunterhalt, ideelle Förderung	300 €/Monat für ein Jahr, Verlängerung bei guten Noten	

Vergleich.org

Deutschlandstipendium	➢ Studium an einer der teilnehmenden Einrichtungen ➢ Überdurchschnittliche schulische/akademische Leistungen ➢ Überwindung besonderer biografischer Hürden ➢ Bevorzugt wird ehrenamtliche Tätigkeit ➢ Idealerweise gesellschaftliches, soziales, hochschulpolitisches oder politisches Engagement ➢ Bewerbung über die jeweilige Hochschule	Allgemeine Förderung, Lebensunterhalt	300 €/Monat für ein Jahr oder max. bis zum Ende der Regelstudienzeit	
Edmund-Bradatsch-Stiftung:	➢ Studierende im Raum Amberg/Weiden und Regensburg ➢ Vorwiegend Studierende des zweiten Bildungsweges technischer Studiengänge (insbesondere Maschinenbau und Elektrotechnik, aber z.B. auch Mechatronik oder Medizintechnik) ➢ Finanzielle Bedürftigkeit	Allgemeine Förderung, Lebensunterhalt, ideelle Förderung	300 €/Monat für ein Jahr, Verlängerung maximal bis zum Studienabschluss möglich	 eher gering
Elitenetzwerk Bayern: Forschungsstipendium	➢ Höchstalter: 29 Jahre ➢ Dissertation an einer Universität oder Forschungseinrichtung in Bayern ➢ Vorschlag durch den Betreuer einer Fakultät, die über ein fachbezogenes und interdisziplinäres Doktorandenausbildungsprogramm verfügt	Lebensunterhalt	1.400 €/Monat, 154 € Familienzuschlag	

Vergleich.org

Elitenetzwerk Bayern: Max-Weber-Programm	➢ Studium (Höchstalter: 23 Jahre) bzw. Studienvorhaben an einer Hochschule in Bayern ➢ Sehr gutes (Fach-) Abitur in Bayern (mindestens 1,3) oder exzellente Studienleistungen und vielseitiges Engagement ➢ Ist das Studium bereits aufgenommen, sollten noch mindestens zwei Semester (Regelstudienzeit) studiert werden	Allgemeine Förderung, Lebensunterhalt, Studium/Praktikum im Ausland, ideelle Förderung, Sprachkurse	900 €/Semester	 eher hoch
Forschungsförderung der Stiftung Umwelt und Wohnen	➢ Studium an der Universität Konstanz und Hohenheim sowie deren Partneruniversitäten ➢ Einzelprojekte mit Bezug zum Thema Umwelt und inhaltlichem Fokus auf die Bereiche Wohnen, Leben und Gesellschaft ➢ Ein bis zwei Semester an einer der Partneruniversitäten	Förderung von wissenschaftlichen Arbeiten, Zuschüsse zu Sach- und Reisekosten	Umweltpreis: 10.000 €	 eher hoch
Hans-Rudolf-Stiftung	➢ Vordringlich Studenten Münchner Universitäten ➢ Studium innerhalb der Regelstudienzeit ➢ Bedürftigkeit und Begabung	Allgemeine Förderung, Lebensunterhalt, Studium im Ausland	100-350 €/Monat zunächst für ein Jahr	 eher gering

Vergleich.org

Hans- Müller-Klemm Stiftung	➢ Studium an der Technischen Universität Darmstadt, Technische Universität Dresden, Fachhochschule oder Technische Universität München im Bereich Zellstoff und Papier-,Chemie- und Ingenieurwissenschaften ➢ Dissertation in einem der obengenannten Bereiche, im Rahmen dieser an einem entsprechenden ausländischen Lehrstuhl oder in einem Unternehmen dieser Fachrichtung gearbeitet wird ➢ Bewerbung erfolgt über den Betreuer	Förderung von Dissertationen im Ausland	Einmalig zwischen 1.200-1.500 €/Monat	mittel
Hessen-Wisconsin Programm	➢ Studium an einer hessischen Hochschule ➢ Sehr gute Studienleistungen und gute Englischleistungen (mindestens 79 Punkte im TOEFL-Test oder mindestens 6.5 Punkte im IELTS-Test) ➢ Abschluss von mindestens drei Semestern Bachelor oder zwei Semestern Master ➢ Alle Fachrichtungen, außer Rechtswissenschaften sowie Human-, Veterinär- und Zahnmedizin ➢ Auslandsstudium für ein bis zwei Semester in US-amerikanischen Bundesstaat Wisconsin	Studium in den **USA**	ca. 9.000 US-Dollar/Semester für Studiengebühren	eher hoch
Johann Carl Müller-Stiftung	➢ Studium an einer Hamburger (Fach-) Hochschule, bevorzugt an einer FH in Bergedorf ➢ Finanzielle Bedürftigkeit (BAföG-Anspruch)	Günstiger Wohn- und Arbeitsraum	Zu zahlende Miete für Einzelzimmer: 249 €/Monat	eher gering

Vergleich.org

KSB-Stiftung	➢ Studium an der Universität Stuttgart, Mannheim, des Saarlandes oder Fridericiana zu Karlsruhe, im Bereich Technik, Naturwissenschaften oder Wirtschaftswissenschaften ➢ Abschlussarbeit mit Bezug auf Pumpen-, Kompressoren- oder Amaturenbau ➢ Begabung und Bedürftigkeit	Förderung von Abschlussarbeiten	Individuell ja nach Vorhaben	 eher gering
Brigitte Schlieben-Lange-Programm	➢ Dissertation/ Projekt von einer Wissenschaftlerin/Künstlerin mit Kind an einer wissenschaftlichen/künstlerischen Hochschule Baden-Württembergs ➢ Teilnahme an einer Einführungsveranstaltung des Programms „MuT – Mentoring and Training“ und an mindestens zwei weiteren Modulen dieses Programms bzw. gleichwertigen Weiterbildungsveranstaltungen anderer Einrichtungen	Förderung von Dissertationen / künstlerischen Projekten	Bis zu 1.200 €/Monat für zwei Jahre	 mittel
Reemtsma Begabtenförderung	➢ Schüler der Oberstufe und Studenten bis zum Beginn des 30. Lebensjahrs ➢ besondere Begabung für die angestrebte Ausbildung ➢ Einkommen der Erziehungsberechtigten darf insgesamt monatlich brutto 4.125 € nicht übersteigen	Lebensunterhalt	Schüler: 125 €/Monat bis zum Erlangen des Abiturs Studenten: 175 €/Monat bis zum Abschluss des 9. Semesters	 eher gering

Vergleich.org

Rudolph Lohff-Stiftung Uni und FH Hamburg	➢ Studium im 3./4. Semester im Fachbereich Sozialökonomie mit mindestens guten Studienleistungen, Studium an der HAW oder nachträgliche Erlangung der Reifeprüfung an einem staatlichen Hamburger Abendgymnasium ➢ Nicht-Abiturient ➢ Höchstalter: 35 Jahre ➢ Bedürftigkeit ➢ Berufserfahrung vorausgesetzt ➢ Studierende im Master-Studiengang nur mit herausragenden Leistungen ➢ Bei Förderung Pflege der Grabstätte des Stifters über den Förderzeitraum	Allgemeine Förderung, Lebensunterhalt	individuell je nach Bedürftigkeit und Studienprognose Ø 600 €/Semester	 eher gering
SONNENFELD-STIFTUNG	➢ Dissertationsvorhaben unmittelbar nach Abschluss (Diplom oder Staatsexamen) eines medizinischen oder naturwissenschaftlichen Studiums an einer Forschungseinrichtung im Raum Berlin ➢ Höchstalter: i.d.R 26 Jahre ➢ Sehr gute Studienleistungen	Förderung von Dissertationen	1.000 €/Monat für ein Jahr, Verlängerung um ein weiteres Jahr möglich	 mittel
Spenersche Stiftung	➢ Studium vorzugsweise an einer Berliner Hochschule ➢ Vorrübergehende finanzielle Notlage ➢ Einkommen darf das doppelte des Hartz-IV-Satzes nicht übersteigen ➢ Bevorzugt werden Alleinerziehende oder Studenten kurz vor ihrem Abschluss	Allgemeine Förderung, Lebensunterhalt	Vier Raten von 300 € in der Vorlesungszeit für ein Semester; einmalige Verlängerung möglich	 mittel

Vergleich.org

Stiftung Geld und Währung	➢ Arbeiten auf dem Gebiet des Geld- und Währungswesens sowie dem Zusammenhang von monetärem und realwirtschaftlichem Bereich mit Bezug zur Geldwertstabilität	Zuschüsse zu Sachkosten	Zuschüsse zu Druckkosten bei Veröffentlichung	eher gering
Stiftung Polytechnische Gesellschaft Frankfurt am Main: MainCampus doctus	➢ Dissertation im Bereich Natur-, Erziehungs- oder Gesellschaftswissenschaften, Geschichte oder Psychologie ➢ Hervorragende wissenschaftliche Qualifikation (überdurchschnittlicher Master- oder Diplomabschluss in der Regelstudienzeit) ➢ Gesellschaftliches Engagement ➢ Förderung auch für Studenten möglich (MainCampus academicus)	Förderung von Dissertationen, ideelle Förderung	1.300 €/Monat, 100 €/Monat Forschungskosten-Pauschale für ein Jahr, zweimalige Verlängerung möglich	mittel
Stiftung Studienfonds OWL/Peter Gläsel Stiftung	➢ Schülerteams (1-5 Personen) von Gymnasien (ab Klasse 9), Berufskollegs und Gesamtschulen (ab Klasse 10) aus Ostwestfalen-Lippe ➢ Studium an einer der am Studienfonds beteiligten Hochschulen ➢ Besondere Leistungen in den Bereichen Naturwissenschaft und Technik	Allgemeine Förderung, Lebensunterhalt	3.600 € für ein Jahr und/oder Preisgeld	mittel
Studentische Darlehenskasse	➢ Studium in Berlin an einer der Mitgliedshochschulen und kurz vor Ende der Ausbildung (maximal 2 Jahre vorher) ➢ Bei einer Darlehenssumme von bis zu 6.000 € wird ein Bürge benötigt, darüber hinaus zwei Bürgen	Darlehen	Darlehen bis zu 12.000 € mit niedrigen Zinsen für maximal 2 Jahre; rückzahlungsfreie Pause von sechs Monaten	mittel

Vergleich.org

StudienStiftungSaar	➢ Studenten der MINT (Mathematik, Informatik, Naturwissenschaft, Technik sowie das Sonderprojekt MINT-Lehrer), Wirtschafts- und Rechtswissenschaften, Sport und Gesundheit, Musik und Kunst sowie Sprach-, Kultur- und Sozialwissenschaften an Universitäten im Saarland	Allgemeine Förderung, ideelle Zuwendungen	Monatliche Geldzahlungen	eher gering
Thomas Gessmann-Stiftung	➢ Finanziell bedürftige Studierende an baden-württembergischen Hochschulen in technischen und naturwissenschaftlichen Fächern ➢ Frühestens nach 2 Semestern, ausgezeichnete Leistungen ➢ Bewerbungen ausschließlich durch die Hochschulen auf Vorschlag der Fachbereiche	Allgemeine Förderung, (auch Beihilfen für Studium im Ausland, Zuschüsse zu Sachkosten, Förderung von Abschlussarbeiten)	Max. 1.000 €	eher hoch
Universität Bayern e.V.: Graduiertenstipendium	➢ Dissertation an einer Universität oder Forschungsinstitution in Bayern ➢ Das 30. Lebensjahr sollte noch nicht vollendet sein ➢ weit überdurchschnittlichen Studien- und Prüfungsleistungen ➢ Eigenbewerbungen sind ausgeschlossen	Förderung von Dissertationen, Zuschüsse zu Sach- und Reisekosten	1.400 €/Monat, Familienzuschuss von 154 €/Monat und weitere Zuschüsse möglich für 2 Jahre (Verlängerungen sind möglich)	mittel

Vergleich.org

Wandel &GoltermannFoundation	➢ Idealerweise Studium an einer baden-württembergischen Einrichtung, bevorzugt an einem nachrichtentechnischen Lehrstuhl ➢ Wissenschaftliche Arbeit (Dissertation, Abschlussarbeit) auf dem Gebiet der interkulturellen Kommunikation, idealerweise in Verbindung mit der Auswirkung moderner Kommunikationstechniken	Förderung von wissenschaftlichen Arbeiten	Individuell	mittel

Sonstige Einrichtungen

Stifter/Stipendium	Voraussetzungen	Förderungskategorie	Förderhöhe/-häufigkeit	Aufwand
Axel Springer AG: Studien-Stipendium	➢ Abgeschlossene kaufmännische, technische oder journalistische Ausbildung bei der Axel Springer AG und Studienvorhaben ➢ Bevorzugt werden die Bereiche Betriebswirtschaftslehre, Publizistik, Drucktechnik, Kommunikations- und Medienwissenschaften ➢ Bindung für drei Jahre an das Unternehmen nach Abschluss des Studiums	Allgemeine Förderung, Lebensunterhalt, ideelle Förderung	Über die Dauer der Regelstudienzeit	eher hoch

Vergleich.org

Carlo-Schmid-Programm	➢ Praktikumsvorhaben von drei bis sechs Monaten bei internationalen Organisationen und EU-Institutionen oder in den Bereichen Humanitäre Hilfe, Menschenrechte, Umwelt, Flüchtlinge/Migration und GoodGovernance ➢ Abgeschlossenes Grundstudium bzw. mindestens im 3. Semester eines Bachelor-Studienganges oder ein nicht länger als zwei Jahre zurückliegender Studienabschluss ➢ Auseinandersetzung mit internationalen Themen während des Studiums im Vorfeld	Allgemeine Förderung, Lebensunterhalt, ideelle Förderung, Zuschüsse für Sach- und Reisekosten	Ab 650 €/Monat für Studierende, ab 1.000 €/Monat für Graduierte, Versicherungsschutz	eher gering
Daniele und Jürgen Westphal-Stiftung	➢ Studium an einer privaten Universität ➢ Besonders begabt und förderungswürdig ➢ Bewerbung ausschließlich über die Dekane folgender Universitäten: Universität Witten/Herdecke, WHU - Otto Beisheim School of Management, European Business School, HHL Leipzig Graduate School of Management, Zeppelin Universität, Friedrichshafen und Bucerius Law School – Hochschule für Rechtswissenschaft	Studium im Ausland, Förderung von Dissertationen,	pro Stipendium 2.000-3.000 € je nach Dauer des Auslandsstudium bzw. der Promotion	eher hoch
Dr. Arnold Hueck-Stiftung	➢ Dissertation, die im Labor für Lichttechnik und Mechatronik in Paderborn durchgeführt wird	Förderung von Dissertationen, gesonderter Antrag für Reisekosten und besondere Aufwendungen möglich	1.200 €/Monat, 100 €/Monat Sachkostenzuschuss, jeweils für ein Jahr, Verlängerung auf maximal drei Jahre	eher gering

Vergleich.org

Eberle-Butschkau-Stiftung	➢ Studenten, die zuvor eine Ausbildung in der Sparkassen-Finanzgruppe mit mindestens „gut“ absolviert haben ➢ Bestätigung der Würdigkeit durch das Ausbildungsinstitut ➢ Teilnahme am Auswahlkolloquium ➢ Aktive Einbringung in das Kolleg und in den Förderkreis	Allgemeine Förderung, ideelle Förderung, Studium im Ausland	Teilnahme an Veranstaltungen, Workshops, Seminare; kostenlose Sparkassenzeitung, Unterstützung bei Literaturrecherchen, Reisekostenzuschüsse, Hilfestellung bei der Vermittlung eines Arbeitsplatzes bei der Sparkassen-Finanzgruppe	 eher hoch
FAZIT-STIFTUNG	➢ Finanzielle Notlage ➢ Ausbildung an einer Journalistenschule bzw. im journalistischen Bereich ➢ Min. zwei Praktika- oder Arbeitszeugnisse ➢ Höchstalter für Promotion: 28 Jahre	Förderung von Dissertationen	Eigene Einschätzung (auf Basis voraussichtlicher Lebenshaltungskosten), Förderung für maximal 2 Jahre	 mittel

Vergleich.org

Netzwerk Europäische Bewegung Deutschland: Studienplätze und Stipendien	➢ Abgeschlossenes Hochschulstudium und das Vorhaben, am College of Europe (Brügge oder Natolin), insbesondere in den Fächern Rechts, Wirtschafts-, Politik- und Verwaltungswissenschaften, Internationale Beziehungen, Europastudien, Geschichte, Philosophie, Kommunikationswissenschaften, Journalismus oder verwandten Fachbereichen; zusätzlich sind in Natolin Sozial- und Sprachwissenschaften, Geographie und ähnliche Fächer sowie Bachelor-Studenten mit 180 ECTS-Punkten möglich ➢ Sehr gute Englisch- und Französisch-Kenntnisse (Nachweis durch Zertifikate) ➢ Idealerweise Nachweise über das Interesse am europäischen Integrationsprozess (z.B. durch relevante Seminare, Praktika oder Empfehlungsschreiben)	Allgemeine Förderung, Lebensunterhalt, Studiengebühren, Studium im Ausland	Übernahme der Studiengebühren von 16.000 € und jeweils 50 € Verwaltungskosten	 eher hoch

Vergleich.org

Stipendien nach Fachrichtungen

Diesen Ratgeber haben wir in neun Fachrichtungen unterteilt:

Gesellschafts-, Sozial-wissenschaften

Geistes-, Sprach-, Kultur-wissenschaften

Kunst, Musik, Design

Mathematik, Informatik

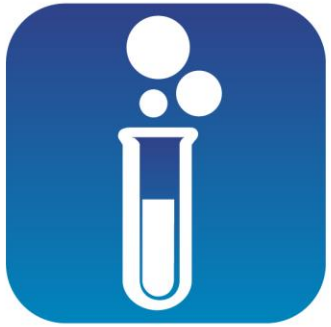

Natur-wissenschaften

Medizin, Gesundheits-wesen, Psychologie

Technik-, Ingenieur-, wissenschaften

Wirtschafts-wissenschaften

Rechts-wissenschaften

Vergleich.org

Stipendienübersichten
Stipendien nach Fachrichtungen

Gesellschafts- und Sozialwissenschaften				
Stifter/Stipendium	**Voraussetzungen**	**Förderungskategorie**	**Förderhöhe/-häufigkeit**	**Aufwand**
Evangelische Kirche im Rheinland: Stipendium	➢ Studium der Evangelischen Theologie auf Pfarramt ➢ Eintrag in die Liste der Theologiestudierenden im Rheinland ➢ i.d.R. sollte man sich im vorletzten Studiensemester befinden ➢ Bedürftigkeit und Begabung	Allgemeine Förderung, Lebensunterhalt	Bis zu 500 €/Monat	 eher gering
Badische Landeskirche: Promotionsstipendium	➢ Forschung vorrangig im Bereich der Seelsorge, Predigt, Diakoniewissenschaft und im Bereich der ökumenischen Theologie ➢ Zugehörigkeit einer evangelischen Kirche ➢ Überdurchschnittliche Studienleistungen	Förderung von Dissertationen	1.150 €/Monat für 3 Jahre	 eher gering
Evangelisches Stift Tübingen	➢ Studium der Evangelischen Theologie (in Ausnahmen auch Lehramtsstudierende ohne Theologie) ➢ Taufschein ➢ Konkursprüfung ➢ Stellungnahme des Heimatpfarrers oder des Religionslehrers ➢ Kichenzugehörigkeit	Allgemeine Förderung, Lebensunterhalt, Wohn- und Arbeitsraum	Wohnraum, Verpflegung, wissenschaftliche Betreuung 7 Monate/Jahr frei, auf Wunsch Orgel- und Klavierunterricht	 mittel

Vergleich.org

Hessische Lutherstiftung: Promotionsstipendium	➢ Studierende der Evangelischen Theologie und Promovenden, die auf der Liste der Theologie-studierenden der EKHN eingetragen sind	Allgemeine Förderung, Forschungsprojekte	Individuell für max. 2 Jahre	mittel
Stiftung der Deutschen Wirtschaft/Robert Bosch Stiftung: Studienkolleg	➢ Studium oder Promotion im Bereich Lehramt ➢ Überdurchschnittliche Leistungen ➢ gesellschaftliches Engagement (z. B. Gremienarbeit an der Hochschule, Mitwirkung in Vereinen oder in einer Partei, ehrenamtliches Engagement in der Kirche oder in sozialen Einrichtungen) ➢ soziale Kompetenz und gutes Allgemeinwissen	Allgemeine Förderung, Lebensunterhalt, Förderung von Dissertation	Bis zu 649 €/Monat, Studienkostenpauschale von 300 €/Monat Promovierende: bis zu 1.350 €/Monat, Forschungskosten-pauschale von 100 €/Monat	mittel
Stiftung Stipendien-Fond des Verbandes der Chemischen Industrie: Stipendium für Lehramtskandidaten	➢ gute Studienleistungen (Durchschnittsnote mindestens 2,0) ➢ Vorhaben, eine Staatsexamensarbeit im Fach Chemie anzufertigen ➢ Antragsteller ist der Betreuer der Staatsexamensarbeit	Förderung von wissenschaftlichen Arbeiten	Einmalig 1.800 €	mittel
Theologisches Stipendienreferat	➢ Studierende aus Mitgliedskirchen des Lutherischen Weltbundes ➢ Studierende der Theologie, manchmal auch der Relgionspädagogik, der Kirchenmusik o.ä., nach der Zwischenprüfung oder nach dem 1. Theologischen Examen bzw. Staatsexamen ➢ Höchstalter: 40 Jahre	Studium im Ausland (**weltweit**)	Ein Jahr, Höhe abhängig von Zielland und Dauer	eher gering

Geistes-, Sprach- und Kulturwissenschaften

Stifter/Stipendium	Voraussetzungen	Förderungskategorie	Förderhöhe/-häufigkeit	Aufwand

Vergleich.org

Deutsches Historisches Institut Paris: Promotionsstipendium	➢ M.A.-Studierende, Promovierende, Post-Doktoranden/innen und Habilitierte ➢ für Forschungsvorhaben zur westeuropäischen, insbesondere zur französischen und deutsch-französischen Geschichte	Förderung von Dissertationen, Studium im Ausland	2.000 €/Monat für Post-Doktoranden/innen und Habilitierte, 1.500 € für Promo-vierende, 1.200 € für M.A.-Studierende Für ein bis sechs Monate	 mittel
Dr. Günther Findel-Stiftung / Rolf und Ursula Schneider-Stiftung	➢ Abgeschlossenes Hochschulstudium im Bereich Geschichtswissenschaften und darauf bezogenes Promotionsvorhaben ➢ Intensive Nutzung der Bestände in der Herzog August Bibliothek in Wolfenbüttel ➢ Überdurchschnittliche Begabung	Förderung von Dissertationen	1.100 €/Monat für 2 bis 10 Monaten, 100 € Materialkosten	 mittel
Georg Strecker-Stiftung	➢ überdurchschnittliche wissenschaftliche Leistungen ➢ hervorragende wissenschaftliche theologische Arbeiten	Förderung wissenschaftlicher Arbeiten, Zuschüsse zu Sachkosten	Übernahme der Druckkosten für die Dissertation	 eher gering
Gerda Henkel Stiftung	➢ Dissertation im Bereich Geschichtswissenschaften, Ur- und Frühgeschichte, Archäologie und Kunstgeschichte, Historische Islamwissenschaften, Rechtsgeschichte oder Wissenschaftsgeschichte ➢ Außergewöhnliche Begabung anhand von Studienzeit, Abschlussnote, Lebensalter ➢ Höchstalter: 27 Jahre ➢ Gesamtnote: 1,5	Förderung von Dissertationen (im Ausland), Zuschüsse zu Sach- und Reisekosten	Höhe abhängig von den eingereichten Kostenbelegen über zwei Jahre	 eher gering

Vergleich.org

German Historical Institute, Washington D.C.: Fellowships	➢ Doktoranden in den Bereichen Amerikanische Geschichte, Geschichte der deutsch-amerikanischen Beziehungen und Geschichte der Rolle von Deutschland und den USA in internationalen Beziehungen	Förderung von Dissertationen, Studium im Ausland, Zuschüsse für Reisekosten	1.700 €/Monat für ein bis sechs Monate, einmalige Erstattung der Hin- und Rückflugkosten zwischen Deutschland und den USA	eher gering
Heinrich-Böll-Stiftung: Migrantenförderung (Bündnis 90/Die Grünen)	➢ Abiturienten und Studenten mit dem Berufsziel Journalismus, die einen Migrations-, bi-nationalen oder bi-kulturellen Hintergrund haben ➢ Überdurchschnittliche Leistungen ➢ Auseinandersetzung mit den Zielen der Stiftung ➢ Gesellschaftliches Engagement, politisches Interesse ➢ Erste nachzuweisende Medienerfahrung durch Arbeitsproben	Allgemeine Förderung, Lebensunterhalt, Zuschüsse zu Sach- und Reisekosten, ideelle Förderung	Individuell (abhängig vom Einkommen der Eltern)	eher gering
Hermann Lenz Stiftung	➢ Schriftstellerische oder wissenschaftliche Arbeit zu den Werken und der Person von Hermann Lenz (Dichter) ➢ Persönliche Bewerbung nicht möglich	Förderung von wissenschaftlichen Arbeiten	individuell je nach Projekt	mittel
Max Weber Stiftung: Dr. Feldman-Reisebeihilfen	➢ Abgeschlossenes Studium im Bereich Geisteswissenschaften ➢ M.A., Staatsexamen oder Diplom mit ausgezeichnetem bis sehr gutem Erfolg ➢ Publikationen in anerkannten wissenschaftlichen Zeitungen (Nachweis) ➢ Dissertationsvorhaben in mindestens zwei und bis zu drei Gastländern den Instituten der Max Weber Stiftung	Förderung von Dissertationen im Ausland	Reisebeihilfen werden pro Gastland bis zu 28 Tage gewährt für max. 3 Monate, pauschale Förderung zur Deckung der Reisekosten, Tagessätze je nach Gastland zwischen 26 € und 66 €, kostengünstige Unterbringung im Institut möglich	mittel

Vergleich.org

Studienstiftung der Süddeutschen Zeitung	➢ Studenten im Bereich Journalistik nach dem Grundstudium ➢ Abgeschlossenes Volontariat vor dem Studium ➢ Begabung und Bedürftigkeit	Lebensunterhalt	Zuwendungen bis zu einem Jahr	 eher hoch
ZEIT-Stiftung Ebelin und Gerd Bucerius	➢ Nachwuchswissenschaftler aus dem Bereich der Literatur und Literaturkritik sowie der Presse- und Publizistikgeschichte	Förderung wissenschaftlicher Arbeiten	900 €/Monat (für Graduierte), 1.500 €/Monat (für Postdoktoranden) Für max. 2 Monate	 mittel

Kunst, Musik & Design

Stifter/Stipendium	Voraussetzungen	Förderungskategorie	Förderhöhe/-häufigkeit	Aufwand
Akademie Schloss Solitude	➢ Doktoranden/innen im Bereich Architektur, Bildende Kunst, Darstellende Kunst, Design, Literatur, Musik/Klang, Zeitbasierte oder Webbasierte Medien, Geistes-, Sozial-, Wirtschaftswissenschaften und Geschichte ➢ Höchstalter: 35 Jahre oder Studienabschluss liegt nicht länger als fünf Jahre zurück ➢ Sprachkenntnisse in einer der drei Sprachen Deutsch, Englisch und Französisch ➢ Mindestens zwei Drittel des Stipendiums müssen auf Solitude verbracht werden (fester Wohnsitz in Stuttgart mit Meldepflicht) ➢ Es müssen Arbeitsproben für die Jury eingereicht werden	Allgemeine Förderung, Lebensunterhalt, Wohn- und Arbeitsraum, Übernahme von Reisekosten	Für drei bis 12 Monate 1.150 €/Monat, möbliertes Wohn-/Arbeitsstudio inklusive Nebenkosten, einmalige Reisekostenübernahme für An- und Abreise, individuelle und freiwillige Zuschüsse je nach Haushaltslage möglich, hauseigene Werkstätten stehen unter Aufsicht kostenlos zur Verfügung	 eher gering

Vergleich.org

Deutsche Oper Berlin e.V.: Franz-Josef-Weisweiler-Stipendium	➢ Nachwuchskünstler im Bereich Musiktheater	Allgemeine Förderung, Lebensunterhalt	1.550 €/Monat für ein Jahr, für Auftritte in Opernvorstellungen zusätzlich 900 €/brutto/Monat	eher gering
Deutsch-Französisches Jugendwerk (DFJW): Frankreich-Stipendien	➢ Studium an einer Hochschule für Musik und Theater ➢ Antrag erfolgt von der heimischen Hochschule ➢ Höchstalter: 30 Jahre ➢ Mindestens gute Französisch-Kenntnisse (Nachweis) ➢ Bei Förderung ist ein Abschlussbericht zu verfassen	Studium in **Frankreich**	300 €/Monat für zwei bis fünf Monate und Fahrkostenpauschale	mittel
Deutsch-Französisches Jugendwerk (DFJW): Stipendium	➢ Studium an einer Akademie für Bildende Kunst oder Fachhochschule für Design (ab dem 5. Semester) ➢ Vorhaben einen Auslandsaufenthalt an einer französischen „Ecole des beaux Arts“ durchzuführen ➢ Höchstalter: 30 Jahre ➢ Französisch-Kenntnisse mindestens ausreichend ➢ Bei Förderung ist ein Abschlussbericht zu verfassen	Studium in **Frankreich**	300 €/Monat für zwei bis fünf Monate und Fahrkostenpauschale	mittel
Franz Grothe-Stiftung	➢ befähigte und bedürftige Komponisten, Musikstudierende und eventuell auch in Not geratene Berufsmusiker oder frühere Berufsmusiker und Künstler	Allgemeine Förderung, Lebensunterhalt	wird je nach individueller Situation des Antragstellers entschieden	eher gering

Vergleich.org

Herbert von Karajan Stiftung	➢ Forschungsvorhaben über psychologisch-physiologische Grundlagen und Auswirkungen des Musizierens und Musikhörens, sowie junge begabte Musiker, vor allem Dirigenten (20-30 Jahre alt)	Förderung von Forschungsprojekten, Allgemeine Förderung, Lebensunterhalt	Finanzielle Beihilfen zur Überbrückung (zwischen Abschluss und Berufs-einstieg), Zuschüsse zu Dissertationen	eher gering
Oscar und Vera Ritter-Stiftung	➢ Studium an einer deutschen Musikhochschule ➢ Überdurchschnittliche Begabung und Bedürftigkeit ➢ Erfolgreiche Teilnahme an international anerkannten Wettbewerben	Allgemeine Förderung, Lebensunterhalt, ideelle Förderung	Individuelle Förderung	mittel
Sto-Stiftung	➢ Studium im Bereiche Architektur- und Bauwissenschaften	Ideelle Förderung	Individuell	eher gering

Mathematik und Informatik

Stifter/Stipendium	Voraussetzungen	Förderungskategorie	Förderhöhe/-häufigkeit	Aufwand
Google Summer of Code	➢ Studium im IT-Bereich ➢ Mitarbeit an einem Open-Source-Projekt über drei Monate (Wettbewerb)	Förderung Projekten	Insgesamt 5.500 € (5.000 € für jeden erfolgreichen Studenten/Promovierenden, 500 € für das Projekt)	eher gering

Vergleich.org

K + S minIdling Förderprogramm	➢ Hauptstudium bzw. bereits gewählte Vertiefungsrichtung im Bereich Wirtschaftsinformatik oder Wirtschaftswissenschaften ➢ Vorhaben, ein dreimonatiges Praktikum oder eine Werksstudententätigkeit bei der K+S Gruppe zu absolvieren ➢ Nach dem Stipendium sollte das Studium als Bachelor oder Master zeitnah abgeschlossen werden	Allgemeine Förderung, Lebensunterhalt, Praktikum	1.000 €/Semester für zwei Semester plus vergütetes Praktikum	eher gering
Manfred Lautenschläger-Stiftung/MLP: MINT Excellence	➢ Studium im Bereich Mathematik, Informatik, Naturwissenschaften oder Technik. ➢ Mindestens gute Studienleistungen, soziales (außer-)universitäres Engagement oder besondere wissenschaftliche Leistung	Allgemeine Förderung, Lebensunterhalt, ideelle Förderung	125 €/Monat für 4 Semester	eher hoch

Naturwissenschaften

Stifter/Stipendium	Voraussetzungen	Förderungskategorie	Förderhöhe/-häufigkeit	Aufwand
August-Wilhelm-von-Hofmann-Stiftung	➢ Studium im Bereich Chemie oder angrenzenden Gebieten in den letzten drei Semester eines Bachelor-Studiums ➢ Begabung, sehr gute Studienleistungen und Bedürftigkeit	Allgemeine Förderung, Lebensunterhalt	300 €/Monat für 18 Monate	mittel

Vergleich.org

Bayer-Stiftung: Kurt-Hansen-Stipendium	➢ Lehramtsstudierende im Bereich Biologie und Chemie im Haupt- bzw. Masterstudiengang ➢ Vorhaben, einen Auslandsaufenthalt durchzuführen ➢ hohes Maß an Leistungsbereitschaft, persönlichem Engagement und ein innovatives Projektvorhaben ➢ aktuelle Leistungsnachweise oder Abschlusszeugnisse	Allgemeine Förderung, Lebensunterhalt, Studium/Praktikum im Ausland, Förderung wissenschaftlicher Arbeiten	Individuell je nach Zielland	mittel
Bayer-Stiftung: Otto-Bayer-Stipendium	➢ Studierende und Young Professionals der Fachrichtungen Biologie, Molekularbiologie, Biochemie, Bioverfahrenstechnik, Bioinformatik, Chemie, Computational Life Science und Pharmazie mit Auslandsvorhaben ➢ hohes Maß an Leistungsbereitschaft, persönlichem Engagement und ein innovatives Projektvorhaben	Allgemeine Förderung, Lebensunterhalt, Studium/Praktikum im Ausland, Förderung wissenschaftlicher Arbeiten	individuell je nach Zielland	mittel
Bundesamt für Wehrtechnik und Beschaffung: Stipendium	➢ überdurchschnittliche Studienleistungen im Bereich Meteorologie, ebenso sind die Studiengänge Geodäsie und Geoinformatik für eine anschließende militärische Verwendung von Bedeutung ➢ Bereitschaft, mindestens acht Jahre im Anschluss des Studiums als Beamter oder Soldat im naturwissenschaftlichen Dienst der Bundeswehr tätig zu sein	Allgemeine Förderung, Lebensunterhalt	Bis zu 9.000 €/Jahr	mittel
Edmund Rehwinkel-Stiftung	➢ Masterstudiengang im Bereich Agrar- und Ernährungswirtschaft ➢ Leistungsstark und gesellschaftlich engagiert ➢ Zügiges Hochschulstudium ➢ idealerweise erste praktische Erfahrungen	Allgemeine Förderung, Lebensunterhalt	500 €/Monat für zwei Jahre, Verlängerung um 6 Monate in Ausnahmefällen	mittel

Vergleich.org

Ernest-Solvay-Stiftung	➢ Studierende des Chemie- und Bio-Ingenieurwesens (z.B. Verfahrenstechnik, Prozess- und Anlagentechnik, Physikalische und Technische Chemie, Thermodynamik o.ä.) ➢ Im höheren Fachsemester ➢ Anfertigung der Arbeit im Ausland ➢ Sehr gute Studienleistungen und Sprachkenntnisse ➢ Orts- und/oder Themennähe zu deutschen Solvay-Standorten	Studium im Ausland, Förderung von Abschlussarbeiten	Zuschuss zu Reisekosten und zu Lebenshaltungskosten für bis zu 6 Monate	mittel
EU-Japan Centre for Industrial Cooperation: VulcanusProgramme for Japan	➢ Mindestens im vierten Jahr des Studiums (Im Bereich Naturwissenschaften oder Technik) an einer EU-Universität ➢ Auslandvorhaben in Japan (Sprachkurs, Mitarbeit in einem Unternehmen) ➢ Sehr gute Studienleistungen	Studium im Ausland, Sprachkurs	2.000.000 Yen zur Abdeckung von Reise- und Lebenshaltungskosten für ein Jahr	mittel
Evonik Stiftung	➢ naturwissenschaftliche Abschlussarbeiten ➢ Übereinstimmung der thematischen Ausrichtung mit Evoniks jährlichen Forschungsschwerpunkt ➢ Finanzielle Bedürftigkeit ➢ Exzellente Studienleistungen und außergewöhnliches Forschungsvorhaben	Förderung von Dissertationen/Abschlussarbeiten	Diplom oder Master Thesis: 250-400 €/Monat für sechs Monate; Promotion: 1.400 €/Monat für 2 Jahre	mittel
Friedrich-Stammberger-Stiftung	➢ Studium der Geowissenschaften ➢ Begabung und Bedürftigkeit	Zuschüsse zu Sachkosten	Druckkostenzuschüsse für Veröffentlichung in Publikationen der DGG (Deutsche Gesellschaft für Geowissenschaften)	eher gering
H. Wilhelm Schaumann Stiftung	➢ Dissertation auf dem Gebiet der Tier- und Agrarwissenschaften ➢ Zustimmung zur Veröffentlichung der Arbeit ➢ Bewerbung durch den Betreuer	Förderung von Dissertationen	individuell	mittel

Vergleich.org

K + S minldling Förderprogramm	➢ Hauptstudium bzw. bereits gewählte Vertiefungsrichtung im Bereich Agrarwissenschaften, Bergbau, Chemie, Elektro-, Energie-, und Kraftwerkstechnik, Geologie, Maschinenbau, Verfahrenstechnik, (Wirtschafts-)Informatik und Wirtschaftswissenschaften/ BWL ➢ Vorhaben, ein dreimonatiges Praktikum oder eine Werksstudententätigkeit bei der K+S Gruppe zu absolvieren ➢ Nach dem Stipendium sollte das Studium als Bachelor oder Master zeitnah abgeschlossen werden	Allgemeine Förderung, Lebensunterhalt, Praktikum	1.000 €/Semester für zwei Semester plus vergütetes Praktikum	eher gering
Manfred Lautenschläger-Stiftung/MLP: MINT Excellence	➢ Studium im Bereich Mathematik, Informatik, Naturwissenschaften oder Technik. ➢ Mindestens gute Studienleistungen, soziales (außer-)universitäres Engagement oder besondere wissenschaftliche Leistung	Allgemeine Förderung, Lebensunterhalt, ideelle Förderung	125 €/Monat für 4 Semester	eher hoch
Schering-Stiftung	➢ Projekte an der Schnittstelle verschiedener Naturwissenschaften oder an der Schnittstelle von Wissenschaft und Kunst ➢ Studienabschluss mit hervorragenden Ergebnissen, der maximal zwei Jahre zurück liegt	Förderung von Dissertationen, Zuschüsse zu Sachkosten, Allgemeine Förderung,	individuell	eher hoch

Vergleich.org

Schorlemer Stiftung des Deutschen Bauernverbandes e.V.	➢ Studium im Agrarbereich (Landwirtschaft, Gartenbau, Weinbau oder Spezialbereiche) und mindestens vier abgeschlossene Semester mit sechs Monaten relevanter Praxiserfahrung ➢ Alter zwischen 18 und 30 Jahren ➢ Überprüfung der Beherrschung der Landessprache bei Programmen in den USA, Russland und Australien in einem Interview ➢ Entrichtung einer Kaution bei Programmanmeldung	Praktikum im Ausland	Übernahme der Unterbringungs- und Verpflegungskosten; beim Japan- und Russland-Programm werden zusätzlich Reiseplanung und -finanzierung übernommen, nach Praktikumsende Pauschalzuschuss möglich	eher gering
Stiftung Stipendien-Fond des Verbandes der Chemischen Industrie: Chemiefonds-Stipendium	➢ Doktoranden der Chemie oder angrenzenden Gebieten mit hervorragenden Studienleistungen und kurzer Studienzeit (10 Semester inklusive Abschlussarbeit) ➢ Anfertigung der Dissertation in einem chemisch orientierten Arbeitskreis an einer Hochschule oder Forschungseinrichtung (nicht in gewerblich tätigen Unternehmen) ➢ Teilnahme an einer Unterrichtstätigkeit (z.B. zwei Semesterwochenstunden) ➢ Beantragung nur durch den Betreuer	Förderung von Dissertationen, Zuschüsse für Sach- und Reisekosten	1.750 €/Monat für zwei Jahre; 1.000 €/Jahr für Sachkosten und Tagungen, die im Zusammenhang mit der Arbeit stehen; einmalige 5.000 € Sach- und Reisekostenzuschlag für den Betreuer	mittel

Vergleich.org

Stiftung Stipendien-Fond des Verbandes der Chemischen Industrie: Kekulé-Stipendium	➢ Doktoranden der Chemie oder angrenzenden Gebieten mit hervorragenden Studienleistungen und kurzer Studienzeit (10 Semester inklusive Abschlussarbeit), die zwischen Studium und Promotion Ort, Hochschule, Arbeitskreis und Betreuer wechseln ➢ Anfertigung der Dissertation in einem chemisch orientierten Arbeitskreis an einer Hochschule oder Forschungseinrichtung (nicht in gewerblich tätigen Unternehmen) ➢ Teilnahme an einer Unterrichtstätigkeit (z.B. zwei Semesterwochenstunden)	Förderung von Dissertationen, Zuschüsse für Sach- und Reisekosten	1.750 €/Monat für zwei Jahre, Verlängerung um ein weiteres Jahr möglich, einmalig 1.750 € zur Deckung der Umzugskosten, 1.250 €/Jahr für Sachkosten und Tagungen, die im Zusammenhang mit der Arbeit stehen; einmalige 5.000 € Sach- und Reisekostenzuschlag für den Betreuer	mittel

Medizin, Gesundheitswesen und Psychologie

Stifter/Stipendium	Voraussetzungen	Förderungskategorie	Förderhöhe/-häufigkeit	Aufwand
Ärztefinanzzentrum Berlin: Auslandsstipendium	➢ Studenten der Medizin	Praktikum/Studium/Forschungsprojekt im Ausland	Einmalige Beträge: Krankenpflegepraktikum: 250 €; Famulatur: 250 €; Praktisches Jahr: 500 €; Dissertation: 500 €	eher gering
Bayer-Stiftung: Carl-Duisberg-Stipendium	➢ Studierende und Young Professionals der Fachrichtungen Human- und Veterinärmedizin, Medizinwissenschaften, Medizintechnik, Public Health und Gesundheitsökonomie ➢ hohes Maß an Leistungsbereitschaft, persönlichem Engagement und ein innovatives Projektvorhaben	Praktikum/ Studium/ Dissertation/ Forschungsprojekt im Ausland	Individuell für 2-12 Monate	mittel

Vergleich.org

Boehringer Ingelheim Fonds	➢ Naturwissenschaftliche Dissertation in der biomedizinischen Grundlagenforschung ➢ Überdurchschnittliche Begabung ➢ Bewerbung muss in englischer Sprache verfasst werden	Förderung von Dissertationen, Lebensunterhalt	1.550 – 3.250 €/Monat plus verschiedene Zuschüsse	 eher hoch
bvmd-Austausch	➢ Studium im Bereich Humanmedizin, medizinverwandte Studiengänge unter besonderen Bedingungen möglich ➢ Nach Abschluss des 4. Fachsemesters bzw. 6. Fachtrimesters ➢ Englischkenntnisse (Sprachzeugnis) ➢ Bearbeitungsgebühr der Bewerbung 80 - 100 € (Teil-Rückerstattung bei erfolgloser Bewerbung)	Studium im Ausland	Je nach Land unterscheidlich	 eher gering
Dr. Hilmer-Stiftung	➢ Studium der Pharmazie, Medizin oder der Naturwissenschaften mit hervorragenden Ergebnissen absolviert ➢ Höchstalter: 30 Jahre	Förderung von Dissertationen, Zuschüsse für Sachkosten	900 €/Monat für ein Jahr, einmalige Verlängerung möglich, 150 €/Monat für Sachkosten	 mittel
Eden-Stiftung	➢ Dissertation im Bereich Vollwert - Ernährung, Vegetarismus, Ökologie, ökologischer Land- und Gartenbau, Naturheilkunde, Ganzheits-medizin	Förderung von Dissertationen	individuell	 mittel
Gertrud Reemtsma-Stiftung	➢ Studium der Medizin mit Promotionsvorhaben im Bereich neurologische Grundlagenforschung ➢ Antragstellung ist nur durch den Betreuer möglich ➢ Exzellente Studienleistungen	Förderung von Dissertationen	1.600 €/Monat bis zu 2 Jahre; für die Benotung der Promotionsarbeit mit "summa cum laude" zusätzliche 3.000 €	 mittel

Vergleich.org

Grimminger-Stiftung	➢ Dissertation auf dem Gebiet der Epidemiologie, Diagnose und Prophylaxe der Zoonosen ➢ Idealerweise Studium an einer Universität in Baden-Württemberg ➢ Einwilligung in die Veröffentlichung der Arbeit	Förderung von Dissertationen, Zuschüsse zu Sachkosten	insgesamt maximal 15.000 €, auf zwei Jahre verteilt	 mittel
Hans-Lungwitz-Stiftung	➢ Arbeit auf dem Gebiet der Psychobiologie (Erkenntnistheorie und Neurobiologie) ➢ Arbeit zur Förderung der von Hans Lungwitz entwickelten Kognitiven Psychotherapie	Förderung wissenschaftlicher Arbeiten (Dissertationen, Diplom-Arbeiten)	individuell	 eher gering
Manfred Lautenschläger-Stiftung/MLP: Medical Excellence-Programm	➢ Studium im Bereich Humanm- oder Zahnmedizin im klinischen Abschnitt des Studiums (ab. dem 5. Semester), außerdem Sonderstipendien in „Gefäßmedizin“, „Hausarzt“ und „Neurowissenschaften“ ➢ Mindestens gute Studienleistungen, soziales (außer)universitäres Engagement oder besondere wissenschaftliche Leistung	Allgemeine Förderung, Lebensunterhalt, ideelle Förderung, Zuschüsse zu Sachkosten	125 €/Semester für 2 Jahre oder Sonderstipendium: 500 €/Monat für 6 Monate; Buchpreis von Springer Medizin im Wert von 299 €	 eher hoch
Novartis-Stiftung: Graduiertenstipendium	➢ therapierelevante pharmakologische Forschung ➢ Bewerbung nur über Dekanate der jeweils aktuell in der Förderung befindlichen Fakultäten	Förderung von Dissertationen	8.000 €	 mittel
Robert Bosch Stiftung: Multiprofessioneller Masterstudiengang	➢ Berufsqualifizierender Hochschulabschluss (Bachelor, Diplom, Staatsexamen, Magister, Approbation etc.) vorhanden ➢ Vorhaben, Kompetenzen im Versorgungsfeld „Menschen mit Demenz“ durch Masterstudiengang an der Universität Witten/Herdecke zu vertiefen ➢ Bereits berufliche Berührungspunkte mit dem Thema „Versorgung von Menschen mit Demenz“	Allgemeine Förderung, Lebensunterhalt	Bis zu 6.000 €	 eher hoch

Vergleich.org

Studienstiftung Deutscher Psychologen e.V.	➢ Studium mit Psychologie als Hauptfach ➢ Bereits bestandenes Vordiplom nach maximal sechs Semestern mit „gut“ oder besser ➢ Im Master-Studiengang muss die Bachelor-Urkunde im Hauptfach Psychologie mindestens ein „gut“ aufweisen ➢ Ehrenamtliches soziales oder berufspolitisches Engagement	Allgemeine Förderung, Lebensunterhalt	individuell	 mittel

Technik und Ingenieurwissenschaften

Stifter/Stipendium	Voraussetzungen	Förderungskategorie	Förderhöhe/-häufigkeit	Aufwand
Bundesamt für Wehrtechnik und Beschaffung: Stipendium	➢ Studium im Bereich Luft- und Raumfahrtwesen, Elektrotechnik (nur Bachelor/Diplom(FH)) oder Informationstechnik mit dem Schwerpunkt auf Nachrichtentechnik, Hochfrequenztechnik oder Kommunikationstechnik ➢ Vorhaben, eine Laufbahn im gehobenen oder höheren technischen Verwaltungsdienst in der Bundeswehrverwaltung im Anschluss des Studiums anzustreben	Allgemeine Förderung, Lebensunterhalt, Studiengebühren	**580 €/Monat** Unterhalt, bis zu **500 €/**Semester für Studiengebühren, bis zu **300 €/Semester** Krankenversicherung, **100 €/Semester** Sachkostenzuschuss und bis zu **250 €/Jahr** für Exkursionen	 eher gering
Dr.-Ing. EH. Fritz Honsel-Stiftung	➢ Studium oder Ausbildung im technischen Bereich ➢ projektbezogene Doktorarbeit auf dem Gebiet der Betriebsführung und Produktionstechnik der Leichtmetallverarbeitung ➢ Begabung	Allgemeine Förderung, Lebensunterhalt, Förderung wissenschaftlicher Arbeiten	350 €/Semester	 mittel

Vergleich.org

EU-Japan Centre for Industrial Cooperation: VulcanusProgramme for Japan	➢ Mindestens im dritten Jahr des Studiums an einer EU-Universität ➢ Auslandvorhaben in Japan (Sprachkurs, Mitarbeit in einem Unternehmen) ➢ Sehr gute Studienleistungen	Studium im Ausland, Sprachkurs	2.000.000 Yen zur Abdeckung von Reise- und Lebenshaltungskosten für ein Jahr	mittel
Europäische Organisation für Kernforschung: Summer Student Programme	➢ Studium seit mindestens drei Jahren im technischen Bereich und Praktikumsvorhaben am CERN in Genf	Praktikum in der **Schweiz**	8-13 Wochen, Reisekostenpauschale, 90 CHF/Tag	mittel
Europäische Organisation für Kernforschung: Technical Student Programme	➢ Bereits 18 absolvierte Monate eines Bachelor-Studiums im Bereich Ingenieurwesen, angewandte Physik oder auch Informatik ➢ Studenten, die auf theoretische oder experimentelle Teilchenphysik spezialisiert sind, können leider nicht berücksichtigt werden ➢ Gute Englisch- und Französisch-Kenntnisse ➢ Vorhaben, in Genf am CERN zu studieren	Studium in der **Schweiz**	Für 4 -12 Monate: 3283 CHF/Monat, Zuschüsse für Kinder oder Ehepartner, Reisekostenzuschuss, 2.5 Urlaubstage/Monat	mittel
Europäische Organisation für Kernforschung: Wolfgang-Gentner-Stipendium	➢ Abgeschlossenes Hochschulstudium mit Promotionsberechtigung bei Antritt am CERN ➢ Sehr gute akademische Leistungen sowie Englisch- und Französisch-Kenntnisse	Förderung von Dissertationen, ideelle Förderung	Bis zu drei Jahre, steuerfreie Aufenthaltspauschale, Familien- und Kinderzuschläge	mittel

Vergleich.org

Herbert-Kind-Preis	➢ Studium im Bereich „Elektrische Energietechnik“, bevorzugt kurz vor Abschluss und sehr gute Leistungen ➢ Vorschlagsberechtigt sind alle VDE-ETG-Mitglieder ➢ Vorhaben, einen Auslandsaufenthalt durchzuführen, um sich in Theorie und Praxis bezogen auf die Auslandsgegebenheiten weiterzubilden ➢ Förderung verpflichtet zum mündlichen Vortrag und schriftlichen Bericht, der publiziert wird	Studium im Ausland	8.000 €	 mittel
K + S minldling Förderprogramm	➢ Hauptstudium bzw. bereits gewählte Vertiefungsrichtung im Bereich Agrarwissenschaften, Bergbau, Chemie, Elektro-, Energie-, und Kraftwerkstechnik, Geologie, Maschinenbau, Verfahrenstechnik, (Wirtschafts-)Informatik und Wirtschaftswissenschaften/ BWL ➢ Vorhaben, ein dreimonatiges Praktikum oder eine Werksstudententätigkeit bei der K+S Gruppe zu absolvieren ➢ Nach dem Stipendium sollte das Studium als Bachelor oder Master zeitnah abgeschlossen werden	Allgemeine Förderung, Lebensunterhalt, Praktikum	1.000 €/Semester für zwei Semester plus vergütetes Praktikum	 eher gering
Karl-Fischer-Stiftung	➢ Studium im Bereich Energie- und Verfahrenstechnik ➢ Bachelor-Abschluss mit mindestens „gut“ ➢ Finanzielle Bedürftigkeit ➢ Abiturienten, Absolventen einer Ingenieur-Fachhochschule, Bachelor- oder Masterstudenten	Allgemeine Förderung, Lebensunterhalt	250-1.000 €/Semester	 mittel

Vergleich.org

Manfred Lautenschläger-Stiftung/MLP: MINT Excellence	➢ Studium im Bereich Mathematik, Informatik, Naturwissenschaften oder Technik. ➢ Mindestens gute Studienleistungen, soziales (außer-)universitäres Engagement oder besondere wissenschaftliche Leistung	Allgemeine Förderung, Lebensunterhalt, ideelle Förderung	125 €/Monat für 4 Semester	 eher hoch
Maria und Otto Heynen-Stiftung	➢ Insbesondere Arbeiten aus dem Bereich Reinigungswesen, insbesondere Textilreinigung, aber auch Objektreinigung oder betriebswirtschaftliche Themen dieses Gebietes ➢ Förderungsvorschläge durch die wissenschaftlichen Betreuer	Förderung wissenschaftlicher Arbeiten, Studium im Ausland	450 €/Monat, zusätzlich 50 €/Monat Sachkostenzuschuss für maximal 5 Monate	 mittel
Prof. Dr. Ing. Erich Müller-Stiftung	➢ Studierende an Universitäten oder Technischen Hochschulen der Fachrichtungen Maschinenbau, Elektrotechnik, Chemieingenieurwesen, Umwelttechnik und Materialwissenschaften, die im Ausland angefertigt werden soll ➢ Begabung ➢ Bewerber aus den Bereichen Physik, Informatik, Mathematik möglich, wenn ein sehr direkter praktischer Bezug zu den Ingenieurwissenschaften besteht	Förderung von Abschlussarbeiten im Ausland	500 €/Monat für sechs Monate	 mittel
Rheinstahl-Stiftung	➢ Studium im Bereich Maschinenbau, Elektro-technik, Wirtschaftsingenieurwesen, Schiffbau, Wirtschaftswissenschaften oder einem vergleichbaren Studiengang ➢ Förderung erst ab dem 4. Bachelor- oder 1. Mastersemester ➢ Spätere Beschäftigung in der Industrie, z.B. beim ThyssenKrupp-Konzern, ist erwünscht	Allgemeine Förderung, Lebensunterhalt	400 €/Semester	 eher gering

Vergleich.org

Siemens Masters Programm	➢ Studium im Bereich Elektrotechnik, Maschinenbau und Informatik ➢ Erfolgreich absolviertes Bachelor- oder Diplomstudium (Notendurchschnitt 2,0 oder besser) ➢ Begabung und regionale Mobilität ➢ Unter den besten 10% aller Absolventen der Fachrichtung ➢ Idealerweise erste Auslandserfahrungen	Allgemeine Förderung, Lebensunterhalt, ideelle Förderung, Studium im In-und Ausland	600 €/Monat für 4 Semester; Vermittlung von Praktika, Teilnahme an Workshops, eigener Mentor (Siemens-Mitarbeiter)	 mittel
Stiftung zur Förderung der Berufsbildung in der deutschen Seeschifffahrt	➢ Studium im Bereich Seefahrt und Schiffsbetriebstechnik ➢ Rückzahlung des Darlehens ein halbes Jahr nach Ausbildungsende (100 €/Monat für maximal drei Jahre)	Darlehen	Maximal 3.000 € (zinslos)	 eher gering
VDEh-Studienfonds: Reisekostenzuschüsse	➢ Studium mit dem Schwerpunkt Stahlerzeugung und –verarbeitung ➢ Mitgliedschaft beim Stahlinstitut VDEh ➢ Abgeschlossenes Vorexamen bzw. Grundstudium ➢ Bereits Praktikum in deutschen Unternehmen ➢ Vorhaben, im Ausland ein mindestens einmonatiges Praktikum zur Ausübung fachbezogener praktischer Tätigkeiten zu absolvieren ➢ Im Anschluss Anfertigung eines Erfahrungs- bzw. Tätigkeitsberichtes	Zuschüsse zu Reisekosten	500 €	 mittel

Vergleich.org

VDEh-Studienfonds: Stipendium	➢ Studium im Bereich Metallurgie und Werkstofftechnik ➢ Mitgliedschaft beim Stahlinstitut VDEh ➢ Eine Rückzahlungsverpflichtung entfällt, wenn der Stipendiat mindestens drei Jahre lang nach dem Studienabschluss bei einem VDEh-Mitgliedsunternehmen tätig ist	Allgemeine Förderung, Lebensunterhalt, zinsloses Darlehen	350 €/Monat für 3-5 Jahre	eher gering
Veith-Berghoff-Stiftung	➢ Studium im Bereich Schiffs- und Meerestechnik sowie der Schifffahrt ab dem 5. Semester ➢ Mitgliedschaft bei der Schiffbautechnischen Gesellschaft e.V. ➢ Anfertigung eines Erfahrungsberichtes am Ende der Förderung und Zustimmung zur Publikation	Allgemeine Förderung, Lebensunterhalt, Reisekostenzuschüsse	Höhe wird fallspezifisch entschieden, monatliche Zahlungen i.d.R. für ein Jahr bzw. Einmalzahlung bei Reisekostenzuschuss	mittel
Walter Blohm Stiftung	➢ Geeignet für begabte Studierende der Luft- und Raumfahrttechnik ➢ Glaubhafte Darstellung des Förderbedarfs ➢ außeruniversitäres Engagement ➢ gute bis sehr gute Studienleistungen	Allgemeine Förderung, Förderung von Dissertationen, Zuschüsse für Reisekosten, Förderung von Forschungsprojekten	Zinslose rückzahlbare oder nicht rückzahlbare Unterstützung, in Raten oder als Einmalzahlung, Höhe je nach Förderungskategorie	eher gering
Walter Reiners-Stiftung	➢ Studium im Bereich Textilmaschinenbau/Textiltechnik an den Hochschulen Aachen, Denkendorf Dresden oder Krefeld ➢ Zügig abgeschlossenes Grundstudium ➢ Überdurchschnittliche Leistungen in den Kernfächern (Leistungsspitze des Semesters) ➢ Höchstalter: 25 Jahre (Ausnahme Master-Studium: 27 Jahre) ➢ Idealerweise außer- oder voruniversitäres Engagement im Textilmaschinenbau ➢ Internationale Erfahrung durch Auslandssemester bzw. -praktikum	Allgemeine Förderung, Lebensunterhalt	250 €/Monat für zwei Jahre	mittel

Vergleich.org

Zonta International Foundation: Amelia Earhart Fellowship Program	➢ Doktorandinnen mit überdurchschnittlichen akademischen Leistungen ➢ Bachelor-Abschluss im Bereich Technik und Ingenieurwissenschaften auf dem Gebiet der Luft- und Raumfahrt	Allgemeine Förderung, Lebensunterhalt	10.000 $ für ein Jahr, Verlängerung um ein weiteres Jahr möglich (allerdings muss das gleiche Bewerbungsverfahren durchlaufen werden)	mittel

Wirtschaft

Stifter/Stipendium	Voraussetzungen	Förderungskategorie	Förderhöhe/-häufigkeit	Aufwand
A.T. KearneyScholarship	➢ Teilnahme an einer Veranstaltung, um in einem 3-minütigen Vortrag sein Projekt vor einer Jury vorzustellen	Allgemeine Förderung, Förderung von Forschungsprojekten	Geldpreis für die drei Erstplatzierten	eher hoch
Claussen-Simon-Stiftung	➢ Begabte Oberstufenschüler, die schon neben der Schule ein wirtschaftswissenschaftliches Studium beginnen möchten ➢ an einem der 23 Standorte der privaten Wirtschaftshochschule FOM ➢ Entscheidung für Studiengänge 'Business Administration', 'Wirtschaftsrecht', 'Wirtschaftsinformatik' oder 'International Management'	Studiengebühren	Kostenfreie Teilnahme an Lehrveranstaltungen und Prüfungen	eher hoch

Vergleich.org

Dr.-Ing. EH. Fritz Honsel-Stiftung	➢ Studium im kaufmännischen Bereich, bevorzugt wird die Anfertigung einer wissenschaftlichen Arbeit oder Doktorarbeit auf dem Gebiet der Betriebsführung und Produktionstechnik der Leichtmetallverarbeitung ➢ Begabung ➢ Studierende der Fachhochschulen Südwestfalen	Allgemeine Förderung, Lebensunterhalt, Förderung wissenschaftlicher Arbeiten	350 €/Semester	mittel
e-fellows.net Online-Stipendium	➢ Studium im Bereich Wirtschafts-, Rechts-, Natur- und Ingenieurwissenschaften, andere Bereiche nur mit Nachweis eines verstärkten Interesses an wirtschaftlichen Themen ➢ herausragende Studierende, Doktoranden und Rechtsreferendare ➢ Praktika, Auslanderfahrungen und Engagement außerhalb des Studiums	Ideelle Förderung	Geldwerte Leistungen: kostenlose Zeitungsabos, Recherchemöglichkeiten, Karrierebücher, Rabatte bei Seminaren, Fernbus-Gutscheine	eher gering
Förderverein Kurt Fordan e.V.	➢ Studium im Bereich Wirtschaft und/oder Politik und das Vorhaben, einen verantwortungsvolle Position als späteren Beruf in diesem Bereich einzunehmen ➢ Überdurchschnittliche Begabung ➢ Idealerweise gebürtig im süddeutschen Raum ➢ Aktives politisches oder erweitertes soziales Engagement	Allgemeine Förderung, Lebensunterhalt, Studium im Ausland	Jede Förderung wird individuell abgestimmt	mittel
Horizont-Stiftung: Stipendium	➢ Studium im Werbe-, Medien- oder Kommunikationsbereich ➢ Höchstalter: 30 Jahre ➢ Keine anderweitigen finanziellen Förderungen (Nachweis)	Studiengebühren, Praktikum/Studium im Ausland	Mind. 15.000 €	mittel

Vergleich.org

Institut für Arbeitsmarkt- und Berufsforschung (IAB): GradAB	➢ Abgeschlossenes Studium der Wirtschafts- und/oder Sozialwissenschaften mit ausgezeichneter fachlicher Qualifikation ➢ Besonderes Interesse für Fragen der Arbeitsmarkt- und Berufsforschung ➢ Idealerweise profitiert das IAB von der Dissertation	Förderung von Dissertationen, ideelle Förderung	1.000 €/Monat, Familienzuschlag von 220 €/Monat möglich, für maximal drei Jahre	eher hoch
K + S minldling Förderprogramm	➢ Hauptstudium bzw. bereits gewählte Vertiefungsrichtung im Bereich Wirtschaftsinformatik oder Wirtschaftswissenschaften ➢ Vorhaben, ein dreimonatiges Praktikum oder eine Werksstudententätigkeit bei der K+S Gruppe zu absolvieren ➢ Nach dem Stipendium sollte das Studium als Bachelor oder Master zeitnah abgeschlossen werden	Allgemeine Förderung, Lebensunterhalt, Praktikum	1.000 €/Semester für zwei Semester plus vergütetes Praktikum	eher gering
Rheinstahl-Stiftung	➢ Studium im Bereich Wirtschaftsingenieurwesen, Wirtschaftswissenschaften oder einem vergleichbaren Studiengang ➢ Förderung erst ab dem 4. Bachelor- oder 1. Mastersemester	Allgemeine Förderung, Lebensunterhalt	400 €/Semester	eher gering
Roche Diagnostics: Stipendium	➢ Studium im Bereich Wirtschaftswissenschaften, aber auch Ingenieurwissenschaften, Medizin und Medizintechnik ➢ Sehr gute Studienleistungen	Allgemeine Förderung, Lebensunterhalt, ideelle Förderung	Einmalig 2.000 €, Aufnahme in das Bindungsprogramm „Roche Evolution“	eher hoch
SFAS-Stiftung	➢ Ausbildung auf dem Gebiet wirtschaftliches Prüfungswesen, Wirtschafts- und Steuerrecht und Zeitungswesen ➢ Gute fachliche Leistungen und Bedürftigkeit	Allgemeine Förderung, Lebensunterhalt, Studium im In-und Ausland	individuell	mittel

Vergleich.org

Zonta International Foundation: Jane M. Klausman Woman in Business Scholarships	➢ Frauen mit überdurchschnittlichen akademischen Leistungen in einem Studium der Betriebswirtschaftslehre ➢ Nominierung erfolgt durch einen lokalen Zonta Club (DE: Werningerode, Thüringen)	Allgemeine Förderung, Lebensunterhalt, Zuschüsse zu Sachkosten, Studiengebühren	7.000 US$	 mittel
Rechtswissenschaften				
Esche Schümann Commichau Stiftung	➢ Dissertation im Bereich Recht, Wirtschaft, Steuerberatung; Schwerpunkt idealerweise auf Wirtschaftsrecht mit Relevanz zu Rechtsberatung, Steuerberatung und Wirtschaftsprüfung	Förderung von Dissertationen	Höhe und Dauer wird der Stiftung vom Kuratorium vorgeschlagen	 eher gering
Loschelder Promotionsstipendium	➢ Erstes Staatsexamen mit Prädikat ➢ Anfertigung der Promotion zwischen erstem Staatsexamen und Referendariat ➢ Bereitschaft, innerhalb der Loschelder Rechtsanwälte-Kanzlei über das Thema zu berichten	Förderung von Dissertationen, Arbeitsplatz	1.500 €/Monat für maximal ein Jahr und höchstens bis zum Beginn des Referendariats	 eher gering
Studienstiftung iusvivum	➢ Förderung der Wissenschaft auf den Gebieten des Bürgerlichen Rechts, des Internationalen Privat- und Zivilprozessrechts, der Rechtsvergleichung, des Urheberrechts und des Wirtschaftsrechts ➢ Sehr gute Studienleistungen und Bedürftigkeit	Förderung von Dissertationen, Zuschüsse für Sachkosten, Studium im Ausland	Zuschüsse für Druck- und Reisekosten, Teilnahme an Seminaren und wissenschaftlichen Expeditionen, Vergabe von Fachbüchern	 eher gering
Walter-Oppenhoff-Stiftung	➢ Vorhaben, nach Abschluss des deutschen Jurastudiums, ein Master-Studium in den USA (LL.M.-Studium) durchzuführen	Studium in den **USA**	Zuschüsse zu Studiengebühren, Lebenshaltungskosten	 mittel

Vergleich.org

Stipendien nach Herkunft

In diesem Ratgeber werden Stipendien aus folgenden Bundesländern beleuchtet:

Baden-Würtenberg
Bayern
Berlin
Hamburg
Hessen
Niedersachsen
Nordrhein-Westfalen
Rheinland-Pfalz
Saarland
Thüringen

Vergleich.org

Vergleich.org

Stipendienübersichten
Stipendien nach Herkunft

Baden-Württemberg				
Stifter/Stipendium	**Voraussetzungen**	**Förderungskategorie**	**Förderhöhe/-häufigkeit**	**Aufwand**
Max und Martha Scheerer-Stiftung	➢ Studenten ab dem 3. Semester, die im Kreis Göppingen geboren sind und dort ihre Schulausbildung abgeschlossen haben ➢ Studium an einer Fachhochschule oder Universität im technisch-naturwissenschaftlichen Bereich ➢ Gute Leistungen und bestandene Zwischenprüfung ➢ Bedürftigkeit	Allgemeine Förderung, Lebensunterhalt	Beihilfen zum Studium je nach Bedürftigkeit	eher gering
Stadt Heilbronn: Rombach-Stipendium	➢ Studenten, die aus Heilbronn stammen oder eine Lehranstalt in Heilbronn besucht haben und eine literarische Zukunft anstreben (z.B. Germanistik-Studium) ➢ Begabung und Bedürftigkeit ➢ Arbeitsproben sind einzureichen	Allgemeine Förderung, Lebensunterhalt	individuell	eher gering
Stadt Heilbronn: Viadrina-Stipendium	➢ Studenten, die in Heilbronn geboren sind, ihren Hauptwohnsitz in Heilbronn haben oder für längere Zeit eine Schule in Heilbronn besucht haben ➢ Vorhaben, ein Studium oder Gastsemester an der Europa-Universität Viadrina in Frankfurt an der Oder durchzuführen ➢ Gute Leistungen oder wirtschaftliche Notlage	Allgemeine Förderung, Lebensunterhalt	200 €/Monat für maximal ein Jahr	eher gering

Vergleich.org

Baden-Württemberg-Stipendium	➢ Studierende aus Baden-Württemberg und Internationale Studierende ➢ Vorhaben des Auslandsaufenthalts ➢ Bedürftigkeit (BAföG-Nachweis) ➢ Abiturnote: 1,5 und besser	Allgemeine Förderung, Lebensunterhalt	Monatliche Zuwendungen zwischen 500 € und 1.400 € für drei bis 11 Monate	eher gering

Bayern

Stifter/Stipendium	Voraussetzungen	Förderungskategorie	Förderhöhe/-dauer	Aufwand
Andreas-Staudt-Stiftung	➢ Hauptwohnsitz in Nürnberg ➢ Studium im Bereich Lehramt, Sozialpädagogik, Psychologie oder Kunst	Allgemeine Förderung, Lebensunterhalt	Bis zur Höchstfördergrenze von 16 Hochschulsemestern jährliche Zuwendungen	eher gering
Barbara, Dr. Wilhelm und Klara Doni Stiftung	➢ Hauptwohnsitz in Nürnberg ➢ Bedürftigkeit	Allgemeine Förderung, Lebensunterhalt	Bis zur Höchstfördergrenze von 16 Hochschulsemestern jährliche Zuwendungen	eher gering
Daisenbergersche Stiftung	➢ Studierende, die in Oberammergau geboren sind ➢ Bevorzugt werden Bedürftige	Allgemeine Förderung, Lebensunterhalt	Maximal 200 €/Monat für ein Jahr	eher gering
Dr. Geiger'sche Stipendienstiftung	➢ Hauptwohnsitz im Stadtgebiet Rosenheim seit mindestens drei Jahren ➢ Höchstalter: 30 Jahre, in Ausnahmefällen bis 32 Jahre ➢ Überdurchschnittliche Begabung (zu den besten 10% des Jahrgangs) und Bedürftigkeit ➢ Idealerweise Studium im Bereich Medizin, Jura oder Theologie	Allgemeine Förderung, Lebensunterhalt	255 €/Monat über das gesamte Erststudium	eher gering

Vergleich.org

Dr. Seyboth Stipendienstiftung	➢ Geboren in Regensburg und Studium an der Universität Regensburg ➢ Begabung (Schulleistungen) und Bedürftigkeit ➢ Kein Anspruch auf staatliche oder städtische Begabtenförderung ➢ Ausgenommen sind Theologiestudenten beider Konfessionen ➢ Bei gleichen Förderungsvoraussetzungen werden Studierende mit evangelisch-lutherischer Konfession oder Halb-/Vollwaisen bevorzugt ➢ Bewerbung direkt an die Stadt Regensburg	Allgemeine Förderung, Lebensunterhalt	Förderungsdauer nach BAföG-Richtlinien, Höhe abhängig vom jeweiligen Ertrag der Stiftung	mittel
Ernst-Stiftung	➢ Studierende mit Heimatwohnsitz im Gebiet des ehemaligen Herzogtums Coburg-Sachsen-Gotha (Elternhaus) ➢ Finanzielle Bedürftigkeit	Allgemeine Förderung, Lebensunterhalt	50-500 €/Monat je nach persönlichen Verhältnissen des Antragstellers für jeweils ein Jahr	eher gering
Evangelische Wohltätigkeitsstiftung in Regensburg (EWR)	➢ Studenten mit evangelisch-lutherischer Konfession und Wohnsitz in Regensburg ➢ Bedürftigkeit	Allgemeine Förderung, Lebensunterhalt	300-425 €/Monat	mittel
Fritz- und Eugenie-Übelhör-Stiftung	➢ Sohn einer alteingesessenen Nürnberger Familie aus Freidenkerkreisen, freireligiösen Gemeinden, aber auch Juden und eventuell Protestanten ➢ Hauptwohnsitz in Nürnberg ➢ Studium im Bereich Naturwissenschaften (auch Chemie und Physik), Mathematik oder Medizin	Allgemeine Förderung, Lebensunterhalt	Bis zur Höchstfördergrenze von 16 Hochschulsemestern jährliche Zuwendungen	eher gering
Georg-Mayer-Franken-Lebert-Stiftung	➢ Der Student oder dessen Eltern müssen mindestens drei Jahre vor Beginn des Studiums einen ununterbrochenen Wohnsitz in Forchheim haben und diesen auch während der Ausbildung beibehalten ➢ Ab dem 3. Semester ➢ Bedürftigkeit	Allgemeine Förderung, Lebensunterhalt	Wird individuell vom Stiftungsausschuss festgelegt	eher gering

Vergleich.org

Gustav-Schickedanz-Stiftung	➢ Mindestens seit fünf Jahren Wohnsitz in Bayern ➢ Bevorzugt werden Mitglieder der Evangelisch-Lutherischen Landeskirche in Bayern ➢ Bedürftigkeit (BAföG beantragt)	Allgemeine Förderung, Lebensunterhalt oder auch Darlehen	Abhängig vom Stiftungsertrag und der Bewerberanzahl	 mittel
Heilsbronner Stipendienfonds	➢ Studenten, die im ehemaligen Fürstentum Bayreuth oder dem ehemaligen bayreuther Oberland beheimatet sind ➢ Evangelische Konfession ➢ Begabung und Bedürftigkeit	Allgemeine Förderung, Lebensunterhalt	Jährliche Zahlung, Höhe abhängig von Bedürftigkeit, Anzahl der Bewerber und eigenen Angaben	 eher gering
Heinrich-Gröschel-Stiftung	➢ Gebürtig und Hauptwohnsitz in Nürnberg ➢ Deutsche Abstammung ➢ Studium im handwerklich technischen Bereich	Allgemeine Förderung, Lebensunterhalt	Bis zur Höchstfördergrenze von 16 Hochschulsemestern jährliche Zuwendungen	 eher gering
Hellmuth-Opas-Stiftung	➢ Bedürftige und begabte Studierende aus Ochsenfurt	Allgemeine Förderung, Lebensunterhalt	Einmalige oder monatliche Zuwendungen je nach individueller Situation	 eher gering
Johann und Liselotte Lehner Stiftung	➢ Einwohner der Stadt Nürnberg ➢ Begabte und bedürftige Studierende	Allgemeine Förderung, Lebensunterhalt	Jährliche Zuwendungen je nach individueller Situation bis zur Höchstfördergrenze von 16 Hochschulsemestern	 eher gering
Karolina-Rüedi-Stiftung	➢ Zulassung an einer Hochschule in der Schweiz ➢ Bayrische Herkunft, vorzugsweise aus München ➢ Elterliches Einkommen muss unter 60.000 €/Jahr liegen, womit die finanzielle Bedürftigkeit gewährleistet ist ➢ Höchstalter: 30 Jahre ➢ Nur für Erstausbildungen	Studium in der **Schweiz**	i.d.R. CHF 1.000 €/Monat für ein Jahr, Verlängerung möglich	 eher gering
Landpflegestiftung: Stipendien	➢ Studenten aller Fachrichtungen ➢ Kind einer Ansbacher Familie mit Erstwohnsitz in Ansbach ➢ Würdigkeit und Bedürftigkeit	Allgemeine Förderung, Lebensunterhalt	100 €/Jahr	 mittel

Vergleich.org

Landratsamt Lindau: Stipendienstiftung	➢ Studenten mit Wohnsitz im Landkreis Lindau (Bodensee)	Darlehen	Bis zu 1.500 €/Jahr	eher gering
Ludwig und Therese Betz-Stiftung	➢ wohnhaft in der Stadt Forchheim oder auch im Landkreis Forchheim ➢ Studierende der katholischen und evangelischen Theologie oder der Pädagogik (Lehramt) ➢ Bedürftigkeit und Würdigkeit (sehr gute Leistungen)	Allgemeine Förderung, Lebensunterhalt	Individuell, je nach Höhe des Fördervolumens	eher gering
Marschalk-von-Ostheim'sches Reisestipendium Bamberg	➢ Herkunft aus Ober-, Mittel- oder Unterfranken, aus der ehemaligen Grafschaft Henneberg und Sachsen-Meiningen oder Ansässigkeit der Eltern mind. 2 Jahre lang ➢ Reise im In- oder Ausland, während dieser ein Kunstwerk angefertigt werden muss, welches der Stadt Bamberg übergeben wird (kostenlos) ➢ Höchstalter: 30 Jahre ➢ Bewerbung durch die Ausschreibung der Akademie der bildenden Künste in München mit einer Probearbeit	Zuschüsse für Sach- und Reisekosten	Einmalig 2.700 €	mittel
Otto-Carl-Schulz-Stiftung	➢ Wohnsitz der Eltern oder eigener Wohnsitz seit mindestens fünf Jahren in Amberg oder im Landkreis Amberg-Sulzbach ➢ Studium sowie Begabung und Bedürftigkeit ➢ Werden die Fördermittel nicht vollständig aufgebraucht, können sich auch Studenten ohne längeren Wohnsitz in Amberg bewerben, solange sie an der Hochschule Amberg-Weiden studieren	Allgemeine Förderung, Lebensunterhalt	120-200 €/Monat	eher gering

Vergleich.org

Rechtsanwalt Richard Schmitt-Stiftung	➢ Halb- oder Vollwaise ➢ Entweder seit mindestens 10 Jahren wohnhaft in Würzburg oder seit drei Semestern wohnhaft und immatrikuliert ➢ Begabung und Bedürftigkeit	Allgemeine Förderung, Lebensunterhalt	Wird von der Anzahl der Bewerber abhängig gemacht	eher gering
Stadt Landsberg am Lech: Stipendium	➢ Studenten mit Wohnsitz in Landsberg am Lech ➢ Bereits zwei abgeschlossene Semester ➢ Begabung und Bedürftigkeit	Allgemeine Förderung, Studium/Praktikum im Ausland, Förderung wissenschaftlicher Arbeiten	maximal drei Jahre innerhalb der Regelstudienzeit, Höhe nach Bedarf	eher gering
Stadt Nürnberg: Stiftung für Bildung und Unterricht	➢ Einwohner der Stadt Nürnberg ➢ Finanzielle Bedürftigkeit	Allgemeine Förderung, Lebensunterhalt	jährliche Zuwendungen je nach individueller Situation bis zur Höchstfördergrenze von 16 Hochschulsemestern	mittel
Stadtoberamtmann Schneider Stiftung	➢ Wohnsitz in Straubing und Studium ➢ Bevorzugt werden Begabung, Bedürftigkeit, Waisen und Kinder von Beschäftigten im öffentlichen Dienst	Allgemeine Förderung, Lebensunterhalt	Höhe abhängig vom jeweiligen Stiftungsvermögen	mittel
Vereinigte Stipendienfonds der Stadt Augsburg	➢ Studierende mit Hauptwohnsitz in Augsburg, der nicht nur zu Studienzwecken genutzt wird ➢ Begabung und Bedürftigkeit	Allgemeine Förderung, Lebensunterhalt	Einmalige jährliche finanzielle Förderung	mittel
Vereinigte Stipendienstiftung für Studierende in Bamberg	➢ Geboren oder Wohnsitz in Bamberg ➢ Studium an einer bayrischen Universität oder Hochschule ➢ Begabung und Bedürftigkeit ➢ Bevorzugt werden Vollwaisen	Allgemeine Förderung, Lebensunterhalt	Zuwendungen bis zu fünf Jahren, es muss jährlich eine Neubeantragung erfolgen	mittel

Berlin

Stifter/Stipendium	Voraussetzungen	Förderungskategorie	Förderhöhe/-häufigkeit	Aufwand

Vergleich.org

Elsa-Neumann-Stipendium des Landes Berlin	➢ Promotion an einer Berliner Hochschule ➢ Überdurchschnittliche Studienleistungen ➢ Stellungnahme des/der betreuenden Professors/Professorin	Allgemeine Förderung, Lebensunterhalt	1000 €/Monat plus 103 € Sachkostenpauschale, eventuell Reisekosten, für zwei Jahre	 mittel
Konsul Karl und Dr. Gabriele Sandmann Stiftung	➢ Bachelor- und Masterstudenten ➢ In Berlin geboren und aufgewachsen oder mindestens seit 8 Jahren in Berlin leben ➢ Soziale Bedürftigkeit ➢ Weit überdurchnschnittliche Leistungen	Allgemeine Förderung, Lebensunterhalt	Monatliche Zuwendungen über zwei Jahre	 eher gering
Sonnenfeld-Stiftung	➢ Abgeschlossenes medizinisches oder naturwissenschaftliches Studium ➢ Nicht älter als 26 Jahre alt ➢ Direkt im Anschluss an vorheriges Studium	Allgemeine Förderung, Lebensunterhalt	1000 €/Monat Für ein Jahr	 mittel

Hamburg

Stifter/Stipendium	Voraussetzungen	Förderungskategorie	Förderhöhe/-häufigkeit	Aufwand
Hamburgische Wissenschaftliche Stiftung	➢ Arbeit auf hohem wissenschaftlichem Niveau mit Bezug zur Stadt Hamburg, hervorgehend aus der Arbeit selbst oder aus der Person (z.B. hamburgische Wissenschaftler/innen oder Absolventen/innen einer hamburgischen wissenschaftlichen Einrichtung ➢ Die Veröffentlichung muss die Stiftung erwähnen, idealerweise mit Logo, und es muss auf die Druckkostenbeihilfe hingewiesen werden ➢ Unverzüglich nach dem Erscheinen sind der Stiftung zwei kostenlose Exemplare auszuhändigen	Zuschüsse zu Sachkosten	Druckkostenzuschüsse zu einer angemessenen Selbstbeteiligung	 mittel

Vergleich.org

Fritz-Prosiegel-Stipendium	➢ In Hamburg geborene Studierende an einer Hamburger Hochschule (Universität Hamburg, Hochschule für Angewandte Wissenschaften Hamburg, Hochschule für bildende Künste, Hochschule für Musik und Theater, Technische Universität Hamburg-Harburg, Bucerius Law School oder HafenCity Universität) ➢ Ein Elternteil muss als Lehrer tätig (gewesen) sein ➢ Besondere wissenschaftliche Begabung und Leistung	Allgemeine Förderung, Lebensunterhalt	Bis zu 250 €/Monat für ein Jahr oder Einmalzahlung	eher gering

Hessen

Stifter/Stipendium	Voraussetzungen	Förderungskategorie	Förderhöhe/-häufigkeit	Aufwand
Nassauischer Zentralstudienfonds	➢ Geboren im Gebiet des ehemaligen Herzogtums Nassau (heutige Kreise Rheingau-Taunus, Main-Taunus, Limburg-Weilburg, Hochtaunus und Lahn-Dill sowie die Stadt Wiesbaden, den Westen Frankfurts a.M., Teile des Rhein-Lahn-Kreises und des Westerwaldkreises) ➢ Höchstbeträge der zum Unterhalt verpflichteten Angehörigen im selben Haushalt: ○ 18.200 €/Jahr für Haupterwerbstätige(n) ○ 8.600 €/Jahr für zweite Person ○ 6.700 €/Jahr für jede weitere Person	Allgemeine Förderung, Lebensunterhalt	1.000 €/Semester Förderungshöchstdauer nach BAföG-Richtlinien	mittel

Vergleich.org

Tatjana-Gerdes-Stiftung	➢ Bevorzugt Studenten aus Bad Homburg ➢ Halb- oder Vollwaise ➢ Begabung und Bedürftigkeit ➢ Bei Förderung halbjährlicher Bericht über die Leistungen	Allgemeine Förderung, Lebensunterhalt, 50% Darlehen	Monatliches zinsloses Darlehen für die Dauer der Ausbildung in Höhe von 410 €/Monat; Rückzahlung der Hälfte der Förderung ab spätestens 3 Jahre nach Ausbildungsende über höchstens 20 Jahre von mindestens 26 €/Monat; in besonderen Härtefällen keine Rückzahlungspflicht	 eher gering
Pestalozzi-Stiftung	➢ Studenten aus Frankfurt am Main und der Region Rhein-Main ➢ Bedürftigkeit ➢ Bevorzugt werden jüdische Studenten oder jene, die aufgrund politischer oder rassischer Verfolgung ihr Studium in dieser Region aufnehmen	Allgemeine Förderung, Lebensunterhalt	individuell	 mittel

Niedersachsen

Stifter/Stipendium	Voraussetzungen	Förderungskategorie	Förderhöhe/-häufigkeit	Aufwand
Dr. Dettling Stiftung	➢ Studenten der Universität Oldenburg oder der Jadehochschule, die Bürger der Stadt Oldenburg sind ➢ Überdurchschnittliche Studienleistungen, die einen erfolgreichen Abschluss im nächsten Semester erwarten lassen ➢ Bedürftigkeit ➢ Besondere Härtefälle (insbesondere aus sozialen oder familiären Gründen) werden bevorzugt berücksichtigt	Allgemeine Förderung, Lebensunterhalt	Höhe nach Höchstbetrag der BAföG-Richtlinien für sechs Monate	 mittel

Vergleich.org

Dr. Frerichs-Stiftung	➢ Ehemalige Schüler des Ulrichsgymnasiums in Norden (mindestens die komplette Sekundarstufe zwei an dieser Einrichtung), die im Einzugsbereich des Gymnasiums an einer Hochschule studieren ➢ Bedürftigkeit und mindestens befriedigender Abschluss	Allgemeine Förderung, Lebensunterhalt	Mindestens 300 € und maximal 2.500 €/Jahr, richtet sich nach der Kassenlage der Stiftung und der Bedürftigkeit des Studenten	eher gering
Halepaghen-Stiftung	➢ Studenten ab dem 4. Fachsemester mit erstem oder zweitem Wohnsitz in Buxtehude ➢ Evangelische Konfession ➢ Erhalt der Allgemeinen Hochschulreife in Buxtehude, idealerweise an der Halepaghenschule ➢ Überdurchschnittliche Leistungen in Schule/Studium ➢ Kirchliches, soziales oder politisches Engagement (Nachweis) ➢ Soziale Bedürftigkeit	Allgemeine Förderung, Lebensunterhalt	individuell	mittel
Hanns-Lilje-Stiftung	➢ Bezug zur Evangelisch-lutherischen Landeskirche Hannover; entweder durch ein geeignetes Thema oder durch eine evangelisch-lutherische Konfession ➢ Idealerweise Doppelqualifikation (Theologie plus weiteres Fachgebiet) ➢ Dissertation muss einen Beitrag zum "beständigen Dialog von Kirche und Theologie mit Wissenschaft, Technik, Kunst und Politik" erwarten lassen, insbesondere solche Themen, die von kirchlichen Einrichtungen nicht ausreichend berücksichtigt werden	Förderung von Dissertationen, Allgemeine Förderung, Lebensunterhalt, Zuschüsse zu Sachkosten	1.000 €/Monat, zusätzlich 103 €/Monat Sachkostenzuschuss für zwei Jahre	mittel

Nordrhein-Westfalen

Stifter/Stipendium	Voraussetzungen	Förderungskategorie	Förderhöhe/-häufigkeit	Aufwand

Vergleich.org

Eheleute-Carl-Ruß-Stiftung	➢ Studierende ab dem dritten Semester mit Hauptwohnsitz in Solingen und Nachweise mit überdurchschnittlichen akademischen Leistungen ➢ Bedürftigkeit	Allgemeine Förderung, Lebensunterhalt	Je nach individueller Lage, i.d.R. monatliche Beiträge über ein Jahr	eher gering
Heinrich-Spindelmann-Stiftung	➢ Halb- /Vollwaisen, Kinder von Alleinerziehenden und Pflegekinder aus Essen oder Kinder, deren Mütter zum Zeitpunkt der Geburt im Bezirk der ehemaligen Bürgermeisterei Altenessen einschließlich Karnap gewohnt hat	Allgemeine Förderung, Lebensunterhalt	70 €/Monat	eher gering
Jörg Keller-Stiftung	➢ Begabte und/oder bedürftige Studierende im naturwissenschaftlichen Bereich, die ihre Hochschulreife im Raum Duisburg-Hamborn erlangt haben	Förderung von Dissertationen	individuell	eher hoch

Rheinland-Pfalz

Stifter/Stipendium	Voraussetzungen	Förderungskategorie	Förderhöhe/-häufigkeit	Aufwand
Gertrud-Pons-Stiftung	➢ Ständiger Wohnsitz im Kreis Ahrweiler ➢ Begabung und Bedürftigkeit, bevorzugt werden Voll- oder Halbwaisen ➢ Studium an einer inländischen Hochschule oder im europäischen Ausland	Allgemeine Förderung, Lebensunterhalt	Mindestens 150 € bis maximal 600 €/Monat	eher gering

Vergleich.org

Nassauischer Zentralstudienfonds	➢ Geboren im Gebiet des ehemaligen Herzogtums Nassau (heutige Kreise Rheingau-Taunus, Main-Taunus, Limburg-Weilburg, Hochtaunus und Lahn-Dill sowie die Stadt Wiesbaden, den Westen Frankfurts a.M., Teile des Rhein-Lahn-Kreises und des Westerwaldkreises) ➢ Höchstbeträge der zum Unterhalt verpflichteten Angehörigen im selben Haushalt: ○ 18.200 €/Jahr für Haupterwerbstätige(n) ○ 8.600 €/Jahr für zweite Person ○ 6.700 €/Jahr für jede weitere Person	Allgemeine Förderung, Lebensunterhalt	1.000 €/Semester Förderungshöchstdauer nach BAföG-Richtlinien	 mittel
Nikolaus Koch Stiftung	➢ Studium an der Universität Trier ➢ Begabung und Bedürftigkeit ➢ Arbeiten sollten sich auf die Region Trier und ihre europäischen Nachbarregionen beziehen	Allgemeine Förderung, Lebensunterhalt, Förderung von Abschlussarbeiten / Dissertationen	Förderung auf der Grundlage des eigenen eingereichten Finanzplanes	 mittel

Saarland

Stifter/Stipendium	Voraussetzungen	Förderungskategorie	Förderhöhe/-häufigkeit	Aufwand
Stiftung Berufsförderungswerk des Landkreises Saarlouis	➢ Einwohner des Landkreises Saarlouis ➢ Kein BAföG-Anspruch ➢ Begabung und Bedürftigkeit	Darlehen	Zinsloses Darlehen von maximal 6.000 €	 eher gering

Thüringen

Stifter/Stipendium	Voraussetzungen	Förderungskategorie	Förderhöhe/-häufigkeit	Aufwand
Ernst-Stiftung	➢ Studierende mit Heimatwohnsitz im Gebiet des ehemaligen Herzogtums Coburg-Sachsen-Gotha (Elternhaus) ➢ Finanzielle Bedürftigkeit	Allgemeine Förderung, Lebensunterhalt	50 €-500 €/Monat je nach persönlichen Verhältnissen des Antragstellers für jeweils ein Jahr	 eher gering

Vergleich.org

Stipendien für bestimmte Themen wissenschaftlicher Arbeiten

In diesem Ratgeber haben wir in acht Themen der wissenschaftliche Arbeiten abgegrenzt:

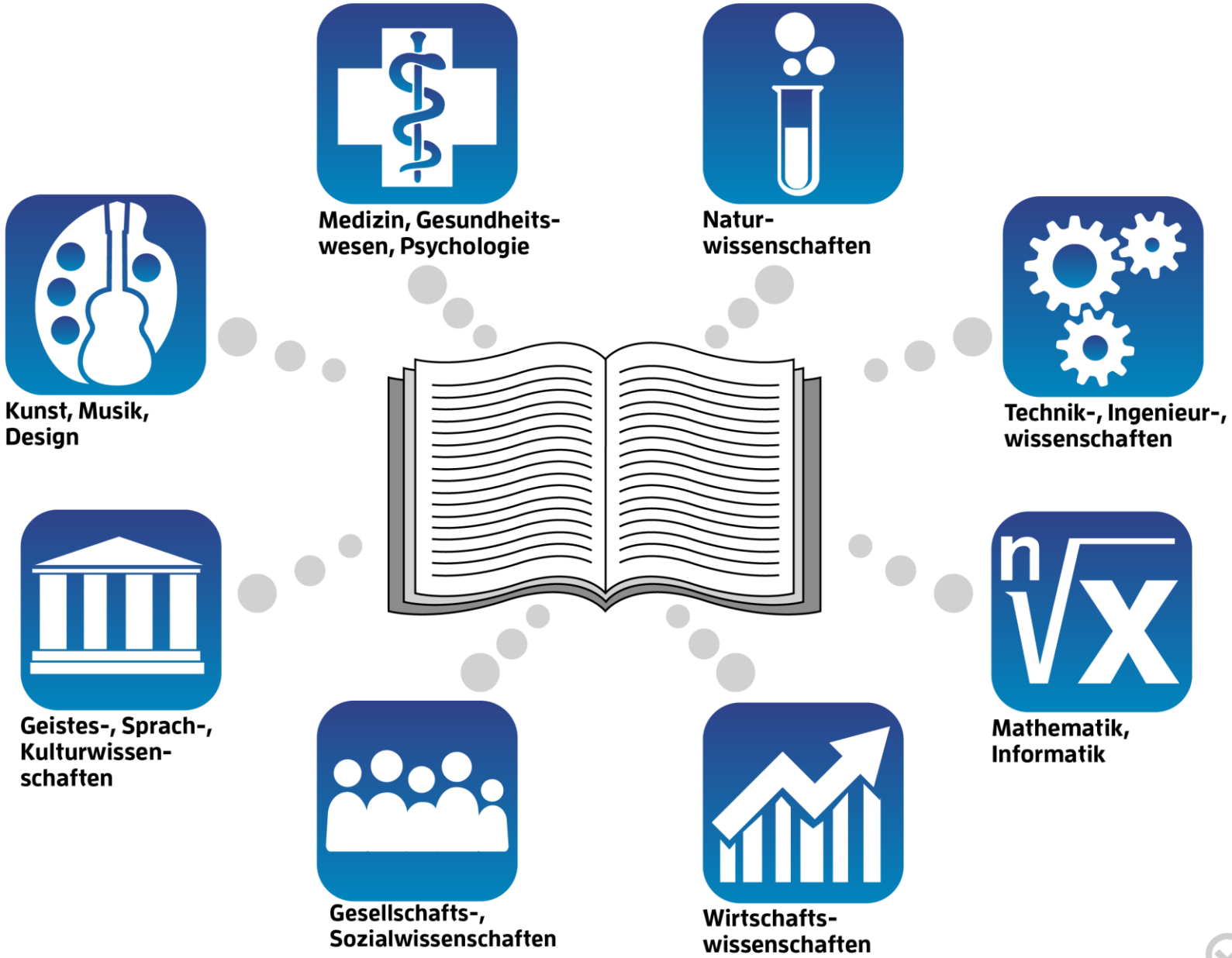

Vergleich.org

Stipendienübersichten

Stipendien für bestimmte Themen wissenschaftlicher Arbeiten

Medizin, Gesundheitswesen und Psychologie				
Stifter/Stipendium	**Voraussetzungen**	**Förderungskategorie**	**Förderhöhe/-häufigkeit**	**Aufwand**
Arthur und Aenne Feindt-Stiftung	➢ Wissenschaftliche Arbeit im Bereich Ernährung	Förderung wissenschaftlicher Arbeiten	Festlegung anhand eigner Kostenaufstellung	mittel
Barbara-Wengeler-Stiftung	➢ Dissertation im Bereich der Forschung auf den Gebieten der Vernetzung und des Austauschs zwischen Philosophie und den Neurowissenschaften, insbesondere Neurologie, Neurophysiologie, Neuropsychologie und Neuropsychiatrie ➢ Besondere Qualifikation und ein Dissertationsvorhaben, das einen wichtigen wissenschaftlichen Beitrag zum Thema erwarten lässt ➢ Zügig durchgeführtes Studium ➢ Höchstalter: 30 Jahre am Ende der Förderung ➢ Weit überdurchschnittlicher Studienabschluss, der nicht länger als ein Jahr zurück liegt ➢ Keine anderweitige finanzielle Absicherung ➢ Pflicht zur Anfertigung dreier Zwischenberichte	Förderung von Dissertationen (auch im Ausland), Zuschüsse zu Sachkosten	1.000 €/Monat, plus 100 €/Monat Forschungskosten-Pauschale für zwei Jahre, Verlängerung um höchsten zweimal sechs Monate, Zuschüsse zu Reise- und Druckkosten möglich	eher hoch

Vergleich.org

Christoph-Dornier-Stiftung	➢ Promotion im Bereich „Klinische Psychologie“ ➢ Abgeschlossenes Studium in Psychologie	Zuschüsse für Sach- und Reisekosten, Darlehen	Kostenlose Kongressbesuche, Druckkostenzuschüsse (bis 500 €), zinslose Darlehen für Ausbildungskosten, Finanzierungsbeihilfen z.B. für Auslandsaufenthalte	 eher gering
Grimmke-Stiftung	➢ Dissertation im Bereich Augen- und Herzkrankheiten mit Relevanz für betroffene Patienten ➢ Höchstalter: 35 Jahre	Förderung von Dissertationen, Zuschüsse zu Reisekosten	Anträge über 130.000 € werden nicht berücksichtigt	 mittel
GV-Solas Forschungsförderung	➢ Dissertation, die versuchstierkundliche Fragestellungen bearbeitet und in nicht mehr als zwei Jahren fertiggestellt wird ➢ Mitgliedschaft bei der GV-Solas ➢ Erstellung eines Zwischen- und Abschlussberichtes im Rahmen der Förderung	Förderung von Dissertationen	Maximale Einmalzahlung von 10.000 €	 eher gering
Karl und Veronica Carstens-Stiftung	➢ experimentellen und klinischen Arbeiten im Bereich Naturheilverfahren bzw. Komplementärmedizin, die neue bzw. originelle Forschungs- und Denkansätze mitbringen ➢ vorherige Kontaktierung und Teilnahme am Promotionsseminar der Stiftung ➢ nur in der Abschlussphase der Promotion ➢ Teilnahme an vierteljährlichen Kolloquien erwünscht	Förderung wissenschaftlicher Arbeiten, Zuschüsse für Sach- und Reisekosten mit gesondertem Antrag	820 €/Monat für 3 Monate	 eher hoch
Kind-Philipp-Stiftung für Leukämieforschung	➢ Promotion auf dem Gebiet der pädiatrischen Onkologie ➢ Studium der Medizin oder verwandter Disziplinen	Förderung von Dissertationen Zuschüsse für Sachkosten	900 €/Monat plus 100 €/Monat für Literatur für ein Jahr	 eher gering
Naturwissenschaften				

Vergleich.org

Stifter/Stipendium	Voraussetzungen	Förderungskategorie	Förderhöhe/-häufigkeit	Aufwand
Deutsche Bundesstiftung Umwelt: Promotionsstipendium	➢ Dissertation mit eindeutigem Bezug auf die aktuelle Umweltsituation in Deutschland mit einem Beitrag zu Problemlösungen im Umwelt- und Naturschutz ➢ Überdurchschnittlicher Hochschulabschluss	Allgemeine Förderung, Lebensunterhalt, Zuschläge für Sach- und Reisekosten	1.500 €/Monat	mittel
Evonik Stiftung: Werner-Schwarze-Stipendium	➢ Arbeiten auf dem Gebiet der Aminosäureforschung ➢ Insbesondere: neue Synthesewege für proteinogene und nicht proteinogene Aminosäuren, Synthesen neuer Wirkstoffe bzw. interessanter Zwischenprodukte auf der Basis von Aminosäuren und/oder Forschungsarbeiten, die neue Erkenntnisse über Wirkungsweisen bzw. Anwendungen von Aminosäuren und Aminosäurederivaten vermitteln	Förderung von Dissertationen	1.400 €/Monat für zwei Jahre mit Verlängerungsoption	mittel
Ministerium für Umwelt und Forsten Rheinland-Pfalz: Ausbildungsförderung	➢ Wissenschaftliche Arbeit mit Relevanz zum Arten- und Biotopschutz, die Freilandarbeit sowie biologische und ökologische Untersuchungen erfordert ➢ Untersuchungen müssen in Rheinland-Pfalz erfolgen	Förderung von Abschlussarbeiten	1.500 € für Diplom- oder Examensarbeiten, 3.000 € für Dissertationen	mittel
Prof. Werner Schulze-Stiftung zur Förderung der Pflanzenbauwissenschaften	➢ Dissertation im Bereich Pflanzenbau (Nutzung pflanzengenetischer Ressourcen im modernen Pflanzenbau)	Förderung von Dissertationen	Bis zu 3.000 € zur Abdeckung von Sach- und Reisekosten	eher gering
Stiftung zur Förderung der „Wissenschaftlichen Schule Zunker-Busch-Luckner“	➢ Dissertationen auf dem Gebiet der Grundwasserforschung	Förderung von Dissertationen, Studium im Ausland	individuell	mittel

Vergleich.org

Technik und Ingenieurwissenschaften

Stifter/Stipendium	Voraussetzungen	Förderungskategorie	Förderhöhe/-häufigkeit	Aufwand
Arthur und Aenne Feindt-Stiftung	➢ Wissenschaftliche Arbeit im Bereich Energieversorgung	Förderung wissenschaftlicher Arbeiten	Festlegung anhand eigner Kostenaufstellung	mittel
Graduate School of Logistics: Promotionsstipendium	➢ Studium im ingenieurwissenschaftlichen oder mathematisch-naturwissenschaftlichen Bereich, insbesondere Maschinenbau, Elektro- und Informationstechnik, Informatik, Mathematik, Statistik oder Wirtschaftswissenschaften ➢ Thema der Dissertation ausschließlich an aktueller Ausschreibung orientiert ➢ Höchstalter: 28 Jahre ➢ Mindestens 9 absolvierte Semester und Abschluss des Studiums mit Diplom- oder Master-Grad ➢ Sehr gute Englischkenntnisse (TOEFL/IELTS)	Förderung von Dissertationen, Zuschüsse für Sach- und Reisekosten	1.450 €/Monat für bis zu drei Jahre plus Reise- und Sachkostenzuschüsse	mittel
IKEA-Stiftung	➢ Abschlussarbeit (Diplom oder Bachelor) im Bereich Wohnen, Wohnumfeld, Wohnkultur oder im weiten Sinne Verbraucherschutz aus den Fachgebieten Architektur, Innenarchitektur, Stadt- und Regionalplanung	Förderung von Abschlussarbeiten	500 €/Monat für drei bis sechs Monate	mittel
Reiner Lemoine-Stiftung	➢ Dissertation mit Bezug auf regenerative Energien	Förderung von Dissertationen	Maximal 2.000 €/Monat, plus 150 €/Monat für ein Kind (200 €/Monat für 2 Kinder, 350 €/Monat für drei Kinder)	mittel

Mathematik und Informatik

Stifter/Stipendium	Voraussetzungen	Förderungskategorie	Förderhöhe/-häufigkeit	Aufwand

Vergleich.org

Center for Advanced Security Research Darmstadt (CASED): Promotionsstipendium	➢ Kommunikation zur Informationssicherheit in Organisationen	Förderung von Dissertationen, ideelle Förderung	1.468 €/Monat für 3 Jahre	eher gering

Wirtschaftswissenschaften

Stifter/Stipendium	Voraussetzungen	Förderungskategorie	Förderhöhe/-häufigkeit	Aufwand
Graduate School of Logistics: Promotionsstipendium	➢ Studium im ingenieurwissenschaftlichen oder mathematisch-naturwissenschaftlichen Bereich, insbesondere Maschinenbau, Elektro- und Informationstechnik, Informatik, Mathematik, Statistik oder Wirtschaftswissenschaften ➢ Thema der Dissertation ausschließlich an aktueller Ausschreibung orientiert ➢ Höchstalter: 28 Jahre ➢ Mindestens 9 absolvierte Semester und Abschluss des Studiums mit Diplom- oder Master-Grad ➢ Sehr gute Englischkenntnisse (TOEFL/IELTS)	Förderung von Dissertationen, Zuschüsse für Sach- und Reisekosten	1.450 €/Monat für bis zu drei Jahre plus Reise- und Sachkostenzuschüsse	mittel
Stiftung Industrieforschung: Stipendium	➢ Vorhaben, eine wissenschaftlich fundierte und praxisorientierte Master- oder Diplomarbeit im Bereich Wirtschaftswissenschaften anzufertigen (insbesondere mit Bezug auf den industriellen Mittelstand) ➢ Besondere Qualifikation ➢ Bewerbung durch die Hochschule ➢ Einverständnis zur Publikation bei Förderung	Förderung von Abschlussarbeiten	500 €/Monat für sechs Monate	mittel

Gesellschafts- und Sozialwissenschaften

Stifter/Stipendium	Voraussetzungen	Förderungskategorie	Förderhöhe/-häufigkeit	Aufwand

Vergleich.org

Arthur und Aenne Feindt-Stiftung	➢ Wissenschaftliche Arbeit im Bereich „Sozialgerechtes Wohnen“	Förderung wissenschaftlicher Arbeiten	Festlegung anhand eigner Kostenaufstellung	mittel
Barbara-Wengeler-Stiftung	➢ Dissertation im Bereich der Forschung auf den Gebieten der Vernetzung und des Austauschs zwischen Philosophie und den Neurowissenschaften, insbesondere Neurologie, Neurophysiologie, Neuropsychologie und Neuropsychiatrie ➢ Besondere Qualifikation und ein Dissertationsvorhaben, das einen wichtigen wissenschaftlichen Beitrag zum Thema erwarten lässt ➢ Zügig durchgeführtes Studium ➢ Höchstalter: 30 Jahre am Ende der Förderung ➢ Weit überdurchschnittlicher Studienabschluss, der nicht länger als ein Jahr zurück liegt ➢ Keine anderweitige finanzielle Absicherung ➢ Pflicht zur Anfertigung dreier Zwischenberichte	Förderung von Dissertationen (auch im Ausland), Zuschüsse zu Sachkosten	1.000 €/Monat, plus 100 €/Monat Forschungskosten-Pauschale für zwei Jahre, Verlängerung um höchsten zweimal sechs Monate, Zuschüsse zu Reise- und Druckkosten möglich	eher hoch
Friedrich-Naumann-Stiftung für die Freiheit	➢ sehr gute akademische und wissenschaftliche Leistung ➢ gesellschaftspolitisches Engagement ➢ Zuverlässigkeit, Leistungswille, Entschlussfreudigkeit	Förderung von Dissertationen, Allgemeine Förderung, Studium im Ausland	individuell	mittel
Hansen-Stiftung: Graduiertenstipendium	➢ Forschungsprojekt muss mit der thematischen Ausrichtung der Stiftung übereinstimmen ➢ Zügig durchgeführtes Studium an einer deutschsprachigen Hochschule mit weit über dem Durchschnitt liegenden Leistungen ➢ Abschluss maximal zwei Jahre zurück ➢ Höchstalter: 29 Jahre	Förderung von Dissertationen	800 €/Monat für maximal zwei Jahre	eher gering

Geistes-, Sprach- und Kulturwissenschaften

Vergleich.org

Stifter/Stipendium	Voraussetzungen	Förderungskategorie	Förderhöhe/-häufigkeit	Aufwand
Adamas-Stiftung	➢ Wissenschaftliche oder literarische Arbeit zum Thema des wechselseitigen Verhältnisses zwischen der deutschen und polnischen und zwischen der deutschen und griechischen Literatur mit dem Schwerpunkt auf literarische Repräsentationsformen der Geschichte der beteiligten Länder und deren Wechselbeziehungen ➢ Bedürftigkeit	Allgemeine Förderung, Lebensunterhalt, Zuschüsse zu Sach- und Reisekosten	Für Promovierte 700-1.000 €/Monat für bis zu sechs Monate	 mittel
Arno Schmidt Stiftung	➢ Dissertation mit Bezug auf die Darstellung und Erforschung der Werke und der Persönlichkeit des Schriftstellers Arno Schmidt ➢ Gute akademische Leistungen	Förderung von Dissertationen	1.500 €/Monat für zwei Jahre	 eher gering
Bundesstiftung zur Aufarbeitung der SED-Diktatur	➢ Dissertationsvorhaben auf dem Gebiet der Aufarbeitung der SED-Diktatur (Beitrag zur Aufarbeitung von Ursachen, Geschichte und Folgen der Diktatur in der sowjetischen Besatzungszone in Deutschland und der DDR; Unterstützung, die Erinnerung an das geschehene Unrecht und die Opfer wach zu halten sowie den antitotalitären Konsens in der Gesellschaft, die Demokratie und die innere Einheit Deutschlands zu festigen)	Förderung von Dissertationen	1.150 €/Monat für ein Jahr, Verlängerung um ein weiteres Jahr möglich, in besonderen Fällen zusätzlich noch um sechs Monate	 mittel
Deutsches Studienzentrum in Venedig: Forschungsstipendium	➢ Dissertation auf dem Gebiet der Geschichte und Kultur Venedigs und der ehemaligen venezianischen Gebiete ➢ Bevorzugt werden Projekte in der Byzantinistik, Kunst- und Architekturgeschichte, Medizin- und Wissenschaftsgeschichte, Musikwissenschaft, Literatur- und Sprachwissenschaft, Jüdische Studien, Geschichte des Mittelalters und der Neuzeit sowie Rechtsgeschichte	Förderung von Dissertationen, Studium in **Italien**	sechs bis zwölf Monate, in begründeten Fällen Verlängerung möglich, Höhe abhängig vom Forschungsprojekt	 mittel

Vergleich.org

Deutsch-Französisches Institut: Nachwuchsförderung	➢ Diplomarbeit oder Dissertation im Bereich kultur- und sozialwissenschaftliche Frankreichforschung, vergleichender Länderforschung oder deutsch-französischer Beziehungen mit Aufenthalt am Deutsch-Französischen Institut in Ludwigsburg für mindestens eine Woche und maximal zwei Monate	Allgemeine Förderung, Förderung wissenschaftlicher Arbeiten	120 €/Woche für Diplomanden, 160 €/Woche für Doktoranden Für min. eine Woche, max. zwei Monate	 eher gering
Hebbel-Stipendium	➢ Dissertation, die sich mit den Werken und der Person Friedrich Hebbels auseinandersetzt ➢ Unterkunft im Hebbel-Museum in Wesselburen ➢ Übernahme des Besucherdienstes an den Wochenenden und an Feiertagen von Mai bis Oktober ➢ Zusammenarbeit mit dem Museumsleiter	Förderung von Dissertationen	660 €/Monat für drei Jahre, Verlängerung um ein weiteres Jahr in Ausnahmefällen, kostenlose Unterkunft im Ein-Zimmer-Appartement im Hebbel-Museum	 eher gering
Gertrud-und-Alexander-Böhlig-Stiftung	➢ Promotion im Bereich Sprachen und Kulturen des christlichen Orients unter besonderer Berücksichtigung von Geistesströmungen der Gnosis und des Manichäismus sowie des Einflusses der griechischen und jüdischen Kultur auf die östliche Hälfte des römischen Reiches und dessen Nachfolgerstaaten	Förderung von Dissertationen und Habilitation	Laufzeit von 12 Monaten	 mittel
Helmuth von Glasenapp-Stiftung	➢ Arbeiten auf dem Gebiet der Indienforschung ➢ Ablehnung durch eine andere Fördereinrichtung	Zuschüsse für Sach- und Reisekosten	Druckkostenzuschüsse, Beihilfen für Reisen mit indologischem Anliegen	 eher gering
Immanuel-Kant-Promotionsstipendium	➢ Promotion im Bereich „Geschichte und Kultur der Deutschen im östlichen Europa“ und den damit verbundenen Themen (insbesondere die wechselseitigen Beziehungen zu den Nachbarvölkern) ➢ Hervorragende Examenskenntnisse ➢ Arbeit muss wesentliche Erweiterung des Forschungsstandes erwarten lassen	Förderung von Dissertationen, Zuschüsse	1.050 €/Monat für zwei Jahre, Zuschläge für Verheiratete, für Kinder und für einen Auslandsaufenthalt	 mittel

Vergleich.org

John Carter Brown Library: Fellowships	➢ Dissertation im Bereich der kolonialen Geschichte Nord- und Südamerikas unter Einbeziehung aller Aspekte der europäischen, afrikanischen und indianischen Beteiligung ➢ Aufenthalt an der John Carter Brown Library während des Stipendienzeitraumes	Förderung wissenschaftlicher Arbeiten in den **USA**	2.100 $/Monat für 2-4 Monate (Short-Term Fellowship) 4.200 $/Monat für 5-10 Monate (Long-Term-Fellowship)	 mittel
Stiftung Bildung und Wissenschaft	➢ Dissertation in dem Bereich Literatur-wissenschaften ➢ Bewerbung vor Vollendung des 30. Lebensjahres ➢ Finanzierung des Studiums vorwiegend durch Förderung nach BAföG oder durch eigene Tätigkeit	Förderung von Dissertationen	1.000 €/Monat für ein Jahr, Möglichkeit der Verlängerung für ein weiteres Jahr, darüber hinaus nur in Ausnahmefällen	 eher hoch
Stiftung Deutsche Geisteswissenschaftliche Institute im Ausland, Deutsches Institut für Japanstudien Tokyo	➢ Dissertation auf dem Gebiet der Gesellschaft, Wirtschaft, Politik und Kultur des modernen Japans ➢ Gute Kenntnisse der englischen und japanischen Sprache ➢ Aufenthalt in Japan, Arbeitsort i.d.R. das Deutsche Institut für Japanstudien in Tokyo ➢ Teilnahme an wöchentlichen Meetings, Vorträgen, Kolloquien ➢ Kein bezahltes Arbeitsverhältnis oder andere Förderung während des Stipendiums ➢ Zurverfügungstellung eines Dissertationsexemplares für die Bibliothek des DIJ	Förderung von Dissertationen, Studium in **Japan**	Erstattung der Flugkosten, 2.400 €/Monat für drei bis maximal 12 Monate	 mittel

Vergleich.org

Stiftung Pro ArchaeologiaSaxoniae: Gerhard-Bersu-Stipendium	➢ Anspruchsvolle wissenschaftliche Arbeit zur Archäologie Sachsens, Niederschlesiens und Böhmens ➢ Hochbegabung	Förderung wissenschaftlicher Arbeiten	Dissertation: 500 €/Monat für 18 Monate, Verlängerung um 6 Monate möglich; Master/Magister: 400 €/Monat für maximal sechs Monate; Sachkostenpauschale: einmalig 1.000 €; gesonderter Antrag für weiteren Sachkostenzuschuss möglich	mittel
Stiftung Weimarer Klassik	➢ Überdurchschnittlich abgeschlossenes Hochschulstudium ➢ Dissertation mit Bezug zur Weimarer Klassik und Bedeutsam für die Forschung ➢ Muss in Weimar realisiert werden, die Stiftung muss in der Arbeit erwähnt werden	Förderung von Dissertationen, Wohn- und Arbeitsraum	1.000 €/Monat für sechs Monate, Nutzung der Gästewohnungen, freier Eintritt in alle Einrichtungen der Stiftung und Betreuung durch die Mitarbeiter	mittel
Stiftung zur Förderung der Archäologie im rheinischen Braunkohlerevier	➢ Magisterarbeit oder Dissertation im Archäologie-Studium oder benachbarte Disziplinen (z.B. Archäobotanik), die sich mit dem genehmigten Abbauplan des rheinischen Braunkohlereviers beschäftigt	Förderung wissenschaftlicher Arbeiten	2.700 €/zwei Monate für zwei Jahre, 1.300 € Sachkostenpauschale, Zuschüsse zu Forschungskosten	eher gering
Sulzmann-Stiftung	➢ Magister-, Master- oder Promotions-Studium an der Universität Mainz ➢ Dissertation mit Bezug auf das Thema Afrika südlich der Sahara mit besonderer Berücksichtigung des Kongo und seiner Nachbarregionen	Förderung wissenschaftlicher Arbeiten, Zuschüsse für Sachkosten	Höhe und Dauer auf Anfrage, Druckkostenzuschüsse für Publikationen	mittel

Kunst, Musik & Design

Stifter/Stipendium	Voraussetzungen	Förderungskategorie	Förderhöhe/-häufigkeit	Aufwand

Vergleich.org

IKEA-Stiftung	➢ Abschlussarbeit (Diplom oder Bachelor) im Bereich Architektur, Inneneinrichtung sowie aus Produkt- und Industriedesign ➢ Arbeitsthema passend zu „Wissenschaft und Forschung auf dem Gebiet des Wohnens und der Wohnkultur im weitesten Sinne“	Förderung von Abschlussarbeiten	500 €/Monat für drei bis sechs Monate	mittel
LETTER Stiftung: August Hoff-Stipendium	➢ (angehende) Kunsthistoriker, die eine wissenschaftliche Arbeit über Künstler und kunsthistorische Zusammenhänge verfassen wollen, die bislang kein ausgeprägtes Interesse in der Forschung fanden, idealerweise liegt der Schwerpunkt auf Bildhauerei zwischen 1780 und 1930 oder Graphik zwischen 1875 und 1930	Förderung wissenschaftlicher Arbeiten	Höhe nach individuellen Erfordernissen	eher gering
Orff-Zentrum München: Stipendium	➢ Dissertation aus den Fachrichtungen Musikwissenschaft, Theaterwissenschaft, Altphilologie, Germanistik oder verwandter Gebiete zum Leben oder Werk von Carl Orff	Förderung von Dissertationen	750 €/Monat für ein Jahr	mittel

Vergleich.org

Stipendien nach elterlichen Berufen

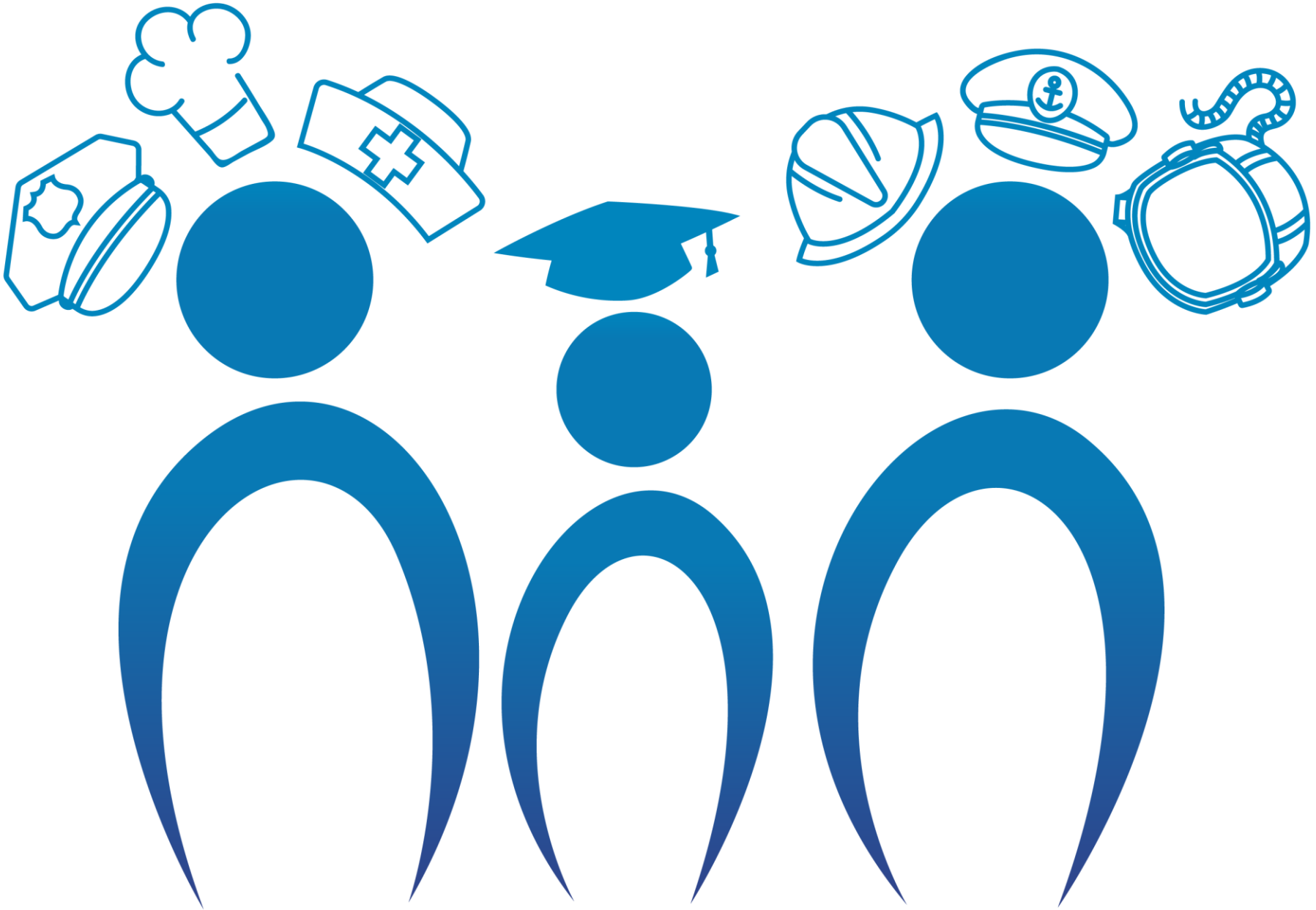

Vergleich.org

Stipendienübersichten
Stipendien nach elterlichen Berufen

Stifter/Stipendium	Voraussetzungen	Förderungskategorie	Förderhöhe/-häufigkeit	Aufwand
August-Schmidt-Stiftung	➢ Waisen von Arbeitnehmern, die im Organisationsbereich der Industriegewerkschaft Bergbau, Chemie, Energie in Ausübung ihrer beruflichen Tätigkeit tödlich verunglückt oder an den Unfallfolgen sowie an Silikose, Siliko-Tuberkulose, Asbestose, Asbestose mit Lungenkrebs oder Mesotheliom (Asbest) verstorben sind ➢ Bezug einer Berufsgenossenschaftsrente ➢ Persönliches Einkommen darf Beihilfehöchstsatz von 810 € nicht übersteigen ➢ Höchstalter: i.d.R. 27 Jahre	Allgemeine Förderung, Lebensunterhalt	Monatliche Beiträge je nach Höhe der jährlichen Zuwendungen (derzeit 810 €/Monat) plus Einmalzahlung	eher gering
Emilie Porzer ‘sche Stiftung	➢ Tochter eines bayrischen Staatsbeamten ➢ Bedürftigkeit ➢ Gute akademische Leistungen	Allgemeine Förderung, Lebensunterhalt	300 € pro Semester	eher gering
Hartmannbund-Stiftung „Ärzte helfen Ärzten“	➢ Halb- und Vollwaisen sowie Kinder aus Arztfamilien (Human-, Tier- oder Zahnmedizin) ➢ Finanzielle Not	Allgemeine Förderung Lebensunterhalt	zweimal im Jahr gemessen am eigenen und am elterlichen Einkommen sowie am Spendevolumen	mittel

Vergleich.org

Regierungsrat Paul-Meyer-Stiftung	➢ Töchter und Söhne im Dienst oder im Ruhestand befindlicher oder verstorbener Mitarbeiter von Eisenbahnunternehmen ➢ Vorhaben, nach Studienabschluss, selbst in einem Eisenbahnunternehmen tätig zu werden ➢ Idealerweise Studium im Bereich Bauingenieurwesen, Elektrotechnik, Maschinenbau, Verkehrswesen, Informatik oder Wirtschaftswissenschaften, mit vorheriger Anfrage auch andere Fachrichtungen denkbar ➢ Stipendium auch für berufsbegleitendes Studium von Mitarbeitern	Allgemeine Förderung, Lebensunterhalt, ideelle Förderung	Jährliche Zuwendungen maximal für die Dauer der Regelstudienzeit (Höhe wird jährlich vom Kuratorium entschieden), Teilnahme am jährlichen Qualifizierungs-Programm, Vernetzungsangebote	 eher gering
Stiftung Betreuungswerk	➢ Kind eines Post-, Postbank- oder Telekomangestellten ➢ BAföG- und Kindergeld-Anspruch ➢ Gesamteinkommen der Eltern unter 50.000 €/Jahr ➢ Erst nach 3 Fachsemestern in einem Vollzeitstudium	Studienbeihilfe	Je nach Art der Notlage, einmal im Jahr, Förderungshöchstdauer nach BAföG-Richtlinien	 mittel
Werner Ranz-Stiftung	➢ Studenten im Abschlussjahr ➢ Bedürftigkeit ➢ Bevorzugt werden Waisen von Anwälten	Allgemeine Förderung, Lebensunterhalt	500 €/Monat	 eher gering

Vergleich.org

Stipendien nach politischer Orientierung

In diesem Ratgeber haben wir sieben politische Stiftungen beleuchtet:

Rosa-Luxemburg-Stiftung

Heinrich-Böll-Stiftung

Friedrich-Ebert-Stiftung

Hans-Böckler-Stiftung

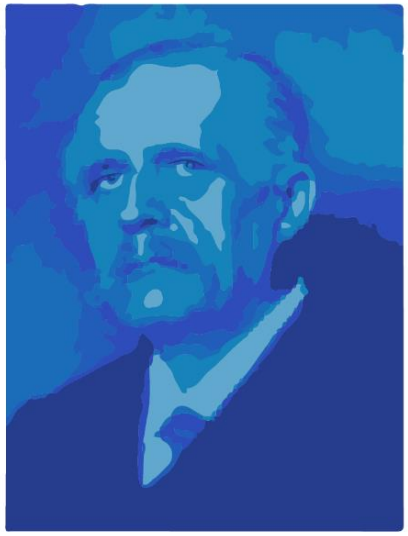

Friedrich-Naumann-Stiftung für die Freiheit

Konrad-Adenauer-Stiftung

Hanns-Seidel-Stiftung

Vergleich.org

Stipendienübersichten
Stipendien nach politischer Orientierung

Parteinahe und andere politische Stipendien				
Stifter/Stipendium	**Voraussetzungen**	**Förderungskategorie**	**Förderhöhe/-häufigkeit**	**Aufwand**
Rosa-Luxemburg-Stiftung (DIE LINKE)	➢ persönliche und fachliche Qualifikation für das gewählte Studium ➢ außeruniversitäres Engagement ➢ Bedürftigkeit in sozialer und/oder wirtschaftlicher Hinsicht ➢ Parteinahes Engagement, z.B. an der Hochschule, in gesellschaftlichen Institutionen, Vereinigungen oder Initiativen oder in der Partei selbst	Allgemeine Förderung, Lebensunterhalt, ideelle Förderung, Studium/Praktikum im Ausland, Förderung von Dissertationen, Zuschüsse zu Sach- und Reisekosten	Bis zu 597 €/Monat, für Doktoranden bis zu 1.050 €/Monat, **Büchergeld von 300 € auch ohne Bedürftigkeit**	 eher hoch
Heinrich-Böll Stiftung (Die Grünen)	➢ persönliche und fachliche Qualifikation für das gewählte Studium ➢ außeruniversitäres Engagement ➢ Bedürftigkeit in sozialer und/oder wirtschaftlicher Hinsicht ➢ Besonderer Fokus auf Studierende der ersten Generation, Frauen, Studierende mit Migrationshintergrund, Geflüchtete ➢ Parteinahes Engagement, z.B. an der Hochschule, in gesellschaftlichen Institutionen, Vereinigungen oder Initiativen oder in der Partei selbst	Allgemeine Förderung, Lebensunterhalt, ideelle Förderung, Studium/Praktikum im Ausland, Förderung von Dissertationen, Zuschüsse zu Sach- und Reisekosten	Bis zu 649 €/Monat, für Doktoranden mehr, **Büchergeld von 300 € auch ohne Bedürftigkeit**	 eher hoch

Vergleich.org

Friedrich-Ebert-Stiftung (SPD)	➢ persönliche und fachliche Qualifikation für das gewählte Studium ➢ außeruniversitäres Engagement ➢ Bedürftigkeit in sozialer und/oder wirtschaftlicher Hinsicht ➢ Bei Bewerbung im ersten Semester muss ein Abiturdurchschnitt von mindestens 2,0 nachgewiesen werden ➢ Parteinahes Engagement, z.B. an der Hochschule, in gesellschaftlichen Institutionen, Vereinigungen oder Initiativen oder in der Partei selbst	Allgemeine Förderung, Lebensunterhalt, ideelle Förderung, Studium/Praktikum im Ausland, Förderung von Dissertationen, Zuschüsse zu Sach- und Reisekosten	Bis zu 649 €/Monat, für Doktoranden bis zu 1.350 €/Monat, **Büchergeld von 300 € auch ohne Bedürftigkeit**	 eher hoch
Hans-Böckler-Stiftung (gewerkschaftsnah)	➢ persönliche und fachliche Qualifikation für das gewählte Studium ➢ außeruniversitäres Engagement ➢ Bedürftigkeit in sozialer und/oder wirtschaftlicher Hinsicht ➢ Bewerbung: Vorschlag von Stipendiatengruppe oder Vertrauensdozent(in) ➢ Parteinahes Engagement, z.B. an der Hochschule, in gesellschaftlichen Institutionen, Vereinigungen oder Initiativen oder in einer Gewerkschaft selbst	Allgemeine Förderung, Lebensunterhalt, ideelle Förderung, Studium/Praktikum im Ausland, Förderung von Dissertationen, Zuschüsse zu Sach- und Reisekosten	Bis zu 597 €/Monat, für Doktoranden bis zu 1.050 €/Monat, **Büchergeld von 300 € auch ohne Bedürftigkeit**	 eher hoch

Vergleich.org

Friedrich-Naumann-Stiftung für die Freiheit (FDP)	➢ persönliche und fachliche Qualifikation für das gewählte Studium ➢ außeruniversitäres Engagement ➢ Bedürftigkeit in sozialer und/oder wirtschaftlicher Hinsicht ➢ Parteinahes Engagement, z.B. an der Hochschule, in gesellschaftlichen Institutionen, Vereinigungen oder Initiativen oder in der Partei selbst	Allgemeine Förderung, Lebensunterhalt, ideelle Förderung, Studium/Praktikum im Ausland, Förderung von Dissertationen, Zuschüsse zu Sach- und Reisekosten	Bis zu 649 €/Monat, für Doktoranden mehr, **Büchergeld von 300 € auch ohne Bedürftigkeit**	 eher hoch
Konrad-Adenauer-Stiftung (CDU)	➢ persönliche und fachliche Qualifikation für das gewählte Studium ➢ außeruniversitäres Engagement ➢ Bedürftigkeit in sozialer und/oder wirtschaftlicher Hinsicht ➢ Höchstalter: 32 Jahre (ausgenommen Promotionsförderung) ➢ Parteinahes Engagement, z.B. an der Hochschule, in gesellschaftlichen Institutionen, Vereinigungen oder Initiativen oder in der Partei selbst	Allgemeine Förderung, Lebensunterhalt, ideelle Förderung, Studium/Praktikum im Ausland, Förderung von Dissertationen, Zuschüsse zu Sach- und Reisekosten	Bis zu 649 €/Monat, für Doktoranden bis zu 1.150 €/Monat, , **Büchergeld von 300 € auch ohne Bedürftigkeit**	 eher hoch
Hanns-Seidel-Stiftung (CSU)	➢ persönliche und fachliche Qualifikation für das gewählte Studium ➢ außeruniversitäres Engagement ➢ Bedürftigkeit in sozialer und/oder wirtschaftlicher Hinsicht ➢ Höchstalter: 32 Jahre ➢ Parteinahes Engagement, z.B. an der Hochschule, in gesellschaftlichen Institutionen, Vereinigungen oder Initiativen oder in der Partei selbst	Allgemeine Förderung, Lebensunterhalt, ideelle Förderung, Studium/Praktikum im Ausland, Förderung von Dissertationen, Zuschüsse zu Sach- und Reisekosten	Bis zu 597 €/Monat, für Doktoranden bis zu 1.150 €/Monat, , **Büchergeld von 300 € auch ohne Bedürftigkeit**	 eher hoch

Vergleich.org

Stipendien nach Konfession

Konfessionsbezogene Stipendien in diesem Ratgeber werden unterteilt nach Stipendien für:

Jüdische Studenten

Christliche Studenten
Katholisch / Evangelisch

Muslimische Studenten

Vergleich.org

Stipendienübersichten
Stipendien nach Religionszugehörigkeit

Stipendien für jüdische Studierende				
Stifter/Stipendium	**Voraussetzungen**	**Förderungskategorie**	**Förderhöhe/-häufigkeit**	**Aufwand**
Anni-Eisler-Lehmann-Stiftung	➢ **Jüdische** Studierende in der Gesangsausbildung am Peter-Cornelius-Konservatorium der Stadt Mainz oder an der Hochschule für Musik der Johannes Gutenberg-Universität in Mainz ➢ Förderungswürdigkeit und Bedürftigkeit ➢ Bei gleicher Begabung werden Frauen bevorzugt	Studiengebühren	Übernahme der Ausbildungsgebühren	 eher gering
Ernst Ludwig Ehrlich Studienwerk	➢ Besonders begabte **jüdische** Studierende/ Promovierende, Bewerbungen von nichtjüdischen Studierenden möglich (Studium der Jewish Studies bzw. Promotion mit einem Thema, das eng mit Belangen der jüdischen Gemeinschaft verbunden ist)	Allgemeine Förderung, Lebensunterhalt, ideelle Förderung, Studium/Praktikum im Ausland, Sprachkurs, Förderung von Dissertationen	Bis zu 585 €/Monat, zusätzlich 80 €/Monat Büchergeld; für Promotion 1.050 €/Monat für zwei Jahre, Familien- und Kinderbetreuungszuschläge sind möglich	 eher hoch
Gerhard C. Starck Stiftung	➢ Besonders begabte, jüdische Studierende ➢ Höchstalter 35 Jahre	Allgemeine Förderung, Lebensunterhalt,	700 € oder 800 €/Monat, 80 €/Monat Büchergeld	 mittel
Stipendien für christliche Studierende				
Stifter/Stipendium	**Voraussetzungen**	**Förderungskategorie**	**Förderhöhe/-häufigkeit**	**Aufwand**

Vergleich.org

Hildegardis-Verein	➢ Weibliche Studierende mit christlichem Glauben ➢ Übernahme gesellschaftlicher Verantwortung ➢ Bei Förderung regelmäßige Berichterstattung	Darlehen	Maximal 10.000 €; monatlich Rückzahlung erfolgt mit Aufnahme einer Erwerbstätigkeit spätestens zwei Jahre nach der Förderung mit mindestens 120 €/Monat	 mittel
Hartzing-Clausthal-Stiftung	➢ ehemalige Abiturienten des Gymnasiums Adolfinum oder Filder Benden ➢ Wohnsitz in Moers und Mitglied der evangelischen oder katholischen Kirchengemeinde ➢ Studium im Bereich Theologie ➢ Überdurchschnittliche Begabung und Bedürftigkeit	Darlehen	Zinslosen Darlehen zwischen 1.000-3.000 €	 mittel

Stipendien speziell für Studierende mit katholischer Konfession

Stifter/Stipendium	Voraussetzungen	Förderungskategorie	Förderhöhe/-häufigkeit	Aufwand
Cusanuswerk – Bischöfliche Studienstiftung	➢ persönliche und fachliche Qualifikation für das gewählte Studium ➢ katholische Konfession, gesellschaftliches Engagement ➢ idealerweise Planung eines Auslandsaufenthaltes während der Förderung	Allgemeine Förderung, Lebensunterhalt, ideelle Förderung, Studium/Praktikum im Ausland, Förderung von Dissertationen, Zuschüsse zu Sach- und Reisekosten	Bis zu 597 €/Monat, für Doktoranden bis zu 1.050 €/Monat,	 eher hoch
Deutscher Albertus-Magnus-Verein e.V.	➢ Studenten mit katholischer Konfession in fortgeschrittener Studienphase ➢ Studium in einem Bistum, in dem kein diözesaner Albertus-Magnus-Verein besteht ➢ Bei Förderung jährliche Berichtspflicht	Darlehen	Bis 5.000 € wird kein Bürge benötigt, in besonderen Ausnahmefällen kann auf eine Rückzahlung teilweise oder ganz verzichtet werden	 mittel

Vergleich.org

Eheleute Adolf Hesemann sen. und Gertrud geb. Nolden-Stiftung	➢ katholische Religion ➢ geboren oder Hauptwohnsitz in Neuss ➢ Bedürftigkeit und Begabung ➢ Studium an einer Universität oder Hochschule ➢ Bewerbung direkt an die Stadt	Allgemeine Förderung, Lebensunterhalt, Studiengebühren	200 €/Monat	 mittel
Franz-Marie-Christinen-Stiftung	➢ Promotion im Bereich Geisteswissenschaften, besonders Arbeiten mit Schwerpunkt auf "Thurn und Taxis", "Postgeschichte" oder "Adelsgeschichte" ➢ Römisch-katholische Konfession ➢ Idealerweise bayrischer Herkunft ➢ Tadelloser Lebenswandel, Begabung und Bedürftigkeit	Förderung von Dissertationen	Druckkostenübernahme sowie Sach- und Reisekostenzuschüsse	 mittel
Geschwister Büschbell-Stiftung	➢ Katholische Studierende ➢ Finanzielle Bedürftigkeit und keine Finanzierungsmöglichkeit durch die Eltern	Studium im Ausland	Zuschüsse zu Sach- und Reisekosten	 eher gering
KNA-Promedia-Stiftung	➢ Studium im Bereich Journalistik mit konkretem journalistischen Berufsbild ➢ Journalistische Vorkenntnisse (Nachweis durch Arbeitsproben) ➢ katholische Konfession	Allgemeine Förderung, Lebensunterhalt	Höhe wird passgenau auf den jeweiligen Bewerber bestimmt	 eher gering

Stipendien speziell für Studierende mit evangelischer Konfession

Stifter/Stipendium	Voraussetzungen	Förderungskategorie	Förderhöhe/-häufigkeit	Aufwand
Dr. Alfred Springorum Stiftung	➢ evangelische Konfession und geboren oder Wohnsitz in Wuppertal ➢ Begabung und Bedürftigkeit	Allgemeine Förderung, Lebensunterhalt	Monatlich bis zu 250 €	 mittel

Vergleich.org

Evangelisches Studienwerk e.V. Villigst	➢ persönliche und fachliche Qualifikation für das gewählte Studium ➢ Zugehörigkeit zu einer evangelischen Kirche (begründete Ausnahmen möglich), gesellschaftliches Engagement	Allgemeine Förderung, Lebensunterhalt, ideelle Förderung, Studium/Praktikum im Ausland, Sprachkurs, Förderung von Dissertationen	Bis zu 597 €/Monat, für Doktoranden bis zu 1.050 €/Monat	 eher hoch
Mie-Stiftung	➢ Weibliche Studenten evangelischer Konfession ➢ Vorzugsweise Vollwaisen, aber auch Halbwaisen ➢ Höchstalter: 29 Jahre	Allgemeine Förderung, Lebensunterhalt	jährlich werden etwa 25.000 € auf die Bewerber aufgeteilt	 eher gering
Sigmund-Schuckert-Stiftung	➢ Hauptwohnsitz in Nürnberg ➢ Bedürftigkeit und Begabung ➢ evangelisch-lutherisches, evangelisch-reformiertes oder evangelisch-uniertes Bekenntnis	Allgemeine Förderung, Lebensunterhalt	Bis zur Höchstfördergrenze von 16 Hochschulsemestern jährliche Zuwendungen	 eher gering

Stipendien für muslimische Studierende

Stifter/Stipendium	Voraussetzungen	Förderungskategorie	Förderhöhe/-häufigkeit	Aufwand
Avicenna Studienwerk	➢ Muslimische Konfessionszugehörigkeit ➢ Staatszugehörigkeit EU-Mitgliedslandes oder BIldungsinländerInnen-Status ➢ Zum Zeitpunkt der Bewerbung noch mindestens 4 Semester Regelstudienzeit ➢ Gesellschaftliches, soziales Engagement ➢ Überdurchschnittliche Leistungen	Allgemeine Förderung, Lebensunterhalt, Studienkosten	735 €/Monat, 300 €/Monat Studienkostenpauschale	 eher gering

Vergleich.org

Stipendien für Personen mit Beeinträchtigungen

Stipendien für Personen mit Beeinträchtigungen werden in diesem Ratgeber unterteilt nach:

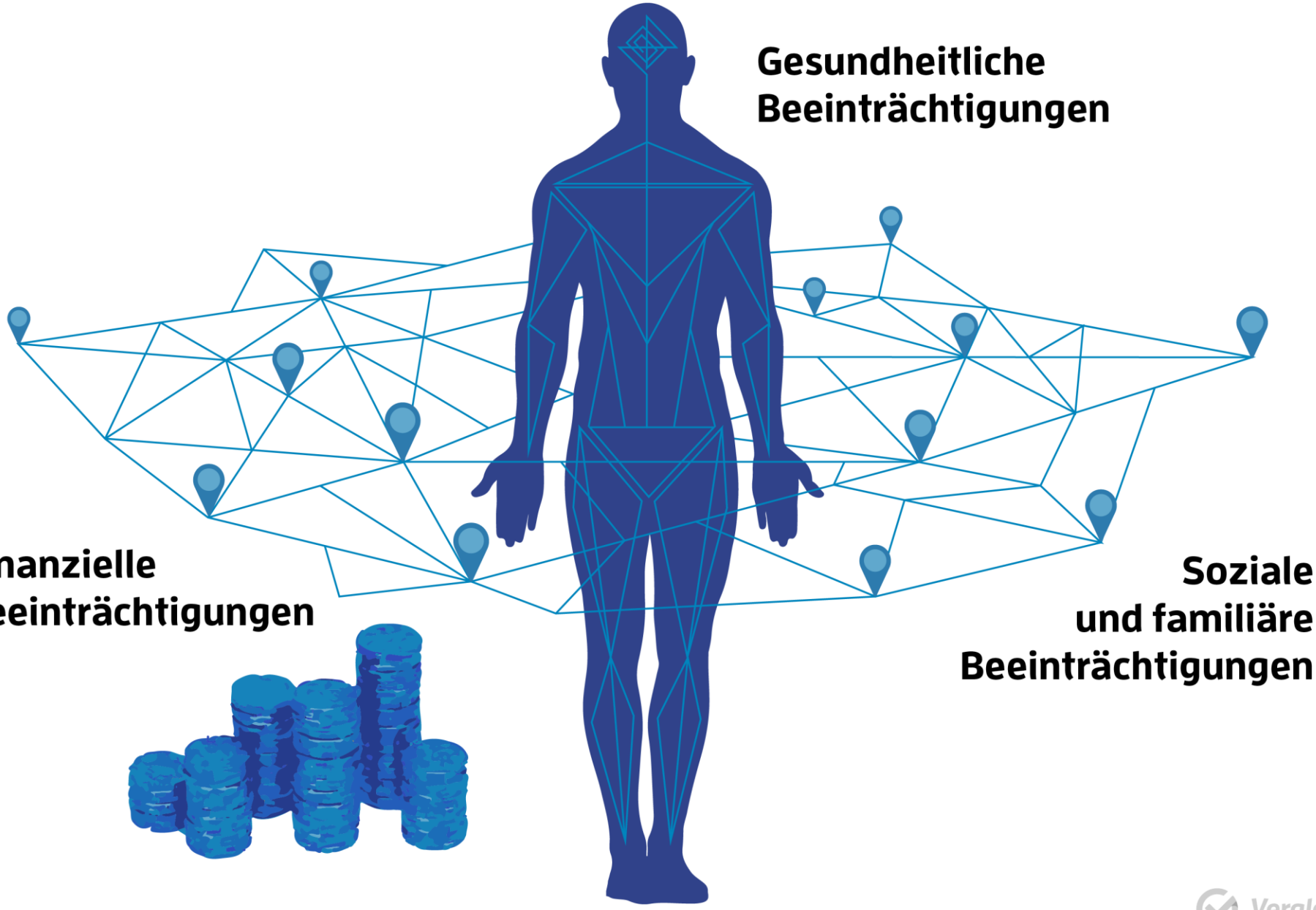

Vergleich.org

Stipendienübersichten
Stipendien für Personen mit Beeinträchtigungen

Gesundheitliche Beeinträchtigungen				
Stifter/Stipendium	**Voraussetzungen**	**Förderungskategorie**	**Förderhöhe/-häufigkeit**	**Aufwand**
Deutsche AIDS-Stiftung	➢ Von HIV und AIDS betroffene Studenten ➢ Bedürftigkeit	Finanzielle Unterstützung in Notlagen	Keine regelmäßige Förderung; individuell	 eher gering
Dr. Willy Rebelein Stiftung	➢ Studierende mit Behinderung oder chronischer Erkrankung ➢ Bedürftigkeit	Allgemeine Förderung, Lebensunterhalt	Maximal 300 €/Monat	 eher gering
Google Europe Scholarship	➢ Bachelor-, Master- oder PhD-Student im Bereich Informatik mit einer Behinderung (psychisch oder physisch)	Allgemeine Förderung, Lebensunterhalt	7.000 €	 eher gering
Stiftung Darmerkrankungen	➢ Von MIT Morbus Crohn oder Colitisulcerosa betroffene (angehende) Studenten ➢ Höchstalter: 35 Jahre	Studiengebühren, Zuschüsse zu Sach- und Reisekosten, Praktikum/Studium im Ausland	Bis zu 10.000 €	 eher gering

Vergleich.org

Stiftung der Deutschen Wirtschaft: Studienförderwerk Klaus Murmann	➢ Überdurchschnittliche Studienleistungen ➢ Gesellschaftliches Engagement und Zielstrebigkeit ➢ Soziale Kompetenz, Allgemeinbildung, Fähigkeit zu vernetztem Denken, Kommunikative Fähigkeiten ➢ Bedürftigkeit ➢ Besondere Berücksichtigung von Bewerbern mit körperlicher Behinderung ➢ Bewerbung über Vertrauensdozenten	Allgemeine Förderung, Lebensunterhalt, ideelle Förderung, Studium/Praktikum im Ausland, Förderung von Dissertationen, Zuschüsse zu Sach- und Reisekosten	Bis zu 597 €/Monat, für Doktoranden bis zu 1.050 €/Monat,	 eher hoch

Soziale und familiäre Beeinträchtigungen

Stifter/Stipendium	Voraussetzungen	Förderungskategorie	Förderhöhe/-häufigkeit	Aufwand
Christiane Nüsslein-Volhard-Stiftung	➢ Begabte Doktorandinnen mit Kindern im Bereich der experimentellen Naturwissenschaften und der Medizin ➢ Lebensunterhalt sollte anderweitig gesichert sein, ebenso eine ganztägige Betreuung der Kinder	Allgemeine Förderung (Mittel zur Entlastung im Haushalt und bei der Kinderbetreuung)	200 - 400 €/Monat für ein Jahr zur Einstellung einer Haushaltshilfe, Anschaffung von Haushaltsgeräten, zusätzliche Kinderbetreuung, Verlängerung um ein Jahr in begründeten Ausnahmefällen	 eher hoch

Vergleich.org

Dt. Akademikerinnenbund e.V.	➢ Akademikerinnen mit abgeschlossenem Studium aus Fachbereichen mit niedrigem Frauenanteil ➢ Promotionsvorhaben ➢ Verpflichtung zum Abdruck des Logos des DAB und Zusammenfassung der Arbeit zur Veröffentlichung in der Verbandszeitung „Konsens“ ➢ Idealerweise Annahme einer Mitgliedschaft im DAB	Zuschüsse zu Druckkosten, ideelle Förderung	Druckkostenzuschuss bis zu 500 €	mittel
Studienstiftung des deutschen Volkes	➢ persönliche und fachliche Qualifikation für das gewählte Studium ➢ außeruniversitäres Engagement ➢ Bedürftigkeit in sozialer und/oder wirtschaftlicher Hinsicht	Förderung von Dissertationen, ideelle Förderung, Vernetzung	Bis zu 649 €/Monat, für Doktoranden bis zu 1.350 €/Monat,	eher hoch

Finanzielle Beeinträchtigungen

Stifter/Stipendium	Voraussetzungen	Förderungskategorie	Förderhöhe/-häufigkeit	Aufwand
Darlehenskassen der Studentenwerke	➢ Studenten, die in Not geraten sind ➢ Nachweis über den zu erwartenden erfolgreichen Studienabschluss	Darlehen	Höhe und Rückzahlungs-modalitäten abhängig vom jeweiligen Studentenwerk und der Bedürftigkeit	eher gering
Dr. Arthur Pfungst-Stiftung	➢ Bedürftigkeit ➢ Begabung ➢ Erstausbildung ➢ Bewerbung erst nach 2 Semestern möglich	Allgemeine Förderung, Lebensunterhalt	Jeweils für ein Jahr Höhe abhängig von der individuellen Situation	eher gering

Vergleich.org

Dr. Jost-Henkel-Stiftung	➢ Bedürftigkeit und Begabung ➢ Im Bachelor-Studium mindestens zwei bis drei abgeschlossene Semester, im Master-Studium zu Beginn der Ausbildung und beim Diplom- oder Magister-Studium nach erfolgreichem Abschluss der Zwischenprüfung, idealerweis in den Bereichen Wirtschafts-, Sozial-, Natur- oder Ingenieurwissenschaften ➢ Sollte ein Anspruch auf andere Fördermittel bestehen (z.B. BAföG), sind Zuwendungen ausgeschlossen ➢ Während des Stipendiums müssen regelmäßig gute Studienleistungen nachgewiesen werden	Allgemeine Förderung, Lebensunterhalt	Ist abhängig von der Förderart, möglich sind monatliche Zahlungen, Einmalzahlungen oder zinslose Darlehen	 mittel
E.W. Kuhlmann-Stiftung	➢ Finanzielle Bedürftigkeit kurz vor Abschluss des Studiums (BAföG/Stipendium ausgelaufen)	Darlehen	Maximal 2.000 €; zinsloses Darlehen für 5 Jahre	 eher gering
FAZIT-STIFTUNG	➢ Finanzielle Notlage ➢ Schwerpunkt „Zeitungswesen/Journalismus“, aber auch andere Fachbereiche möglich ➢ Höchstalter für Promotion: 28 Jahre	Förderung von Dissertationen, Zuschüsse zu Sach- und Reisekosten	800 - 1.000 €/Monat für maximal 2 Jahre bei Promotion, bis zu 2.000 € für Druckkosten, bis zu 3.000 € für Reisekosten	 eher gering
Förderung der Deutschen Forschungsgemeinschaft	➢ Finanzielle Bedürftigkeit ➢ Zügig abgeschlossenes Universitätsstudium mit sehr gutem Erfolg ➢ Erste Erfahrungen mit wissenschaftlichen Arbeiten	Förderung von Dissertationen, Zuschüsse zu Sach- und Reisekosten	1.000 - 1.365 €/Monat plus Sachkostenzuschuss 103 €/Monat, Kinderzulage 400 €/Monat, jedes weitere Kind 100 €/Monat; maximal für 3 Jahre	 eher hoch

Vergleich.org

Kölner Gymnasial- und Stiftungsfonds	➢ Finanzielle Bedürftigkeit ➢ Wissenschaftliche Begabung, soziales und gesellschaftliches Engagement ➢ Abiturnote mind. 2,0 ➢ Durchschnittsnote bisheriger Studienleistungen mind. 2,5 ➢ Abschluss innerhalb der Regelstudienzeit, Überschreitung in begründeten Ausnahmen von 30% ➢ Abschluss mit höchstens 30 Jahren	Lebensunterhalt, Zuschüsse für Sachkosten, Studium/Praktikum im Ausland, Förderung von Dissertationen, ideelle Förderung	Übernahme der Kosten für Lebenshaltung, Studiengebühren, Druckkostenzuschüsse, Reisen u.a., Höhe muss selbst eingeschätzt und nachgewiesen werden	 mittel
Peter Fuld Stiftung	➢ Studenten, die aufgrund ihrer ethnischen Zugehörigkeit und/oder ihrer sozialen Umgebung unter ihrer Herkunft (Diskriminierung) zu leiden haben ➢ Finanzielle Bedürftigkeit und Förderungswürdigkeit ➢ Regelstudienzeit sollte nicht um mehr als 50 % bis zum Ablegen des Examens überschritten sein ➢ Höchstalter: 27 Jahre, bei Promotion 28 Jahre ➢ Erwerbstätigkeit nur bis 200 €/Monat	Allgemeine Förderung, Lebensunterhalt, Förderung von Dissertationen	Maximal 4 Semester, für Promotion maximal 6 Semester; 50% der Mittel stellen ein zinsloses Darlehen dar, Höhe ist die Summe aus Kosten der Miete, Ausbildung und Krankenkasse sowie Lebenshaltung	 eher hoch

Vergleich.org

Auslandsstipendien

In diesem Ratgeber werden Stipendien in Europa, Amerika, Asien und weltweit behandelt:

Vergleich.org

Stipendienübersichten
Auslandsstipendien

Europa				
Stifter/Stipendium	**Voraussetzungen**	**Förderungskategorie**	**Förderhöhe/-häufigkeit**	**Aufwand**
BCCG-Stiftung	➢ Studenten, die erstmals ein Master-Studium (Vollzeit) in Großbritannien beginnen ➢ Master in Rechts-, Wirtschafts- und Ingenieurswissenschaften, ➢ Überdurchschnittliche Leistungen ➢ Höchstalter: 29 Jahre	Studium in **Großbritannien**	Einmalzahlung, welche nicht die Aufenthaltskosten deckt, sondern als finanzielle Unterstützung dient (maximal 3.000 €, eventuell auch Flugtickets von British Airways)	 eher gering
Cecile Rhodes Stiftung	➢ Vorhaben, für ein bis drei Jahre an der Universität Oxford zu studieren ➢ Zwischen 20-25 Jahren ➢ Mindestens zwei abgeschlossene Semester ➢ Überdurchschnittliche Studienleistungen und sehr gute Abiturnoten	Studium in **Oxford**	£ 13.658 /Jahr zuzüglich aller Gebühren	 eher gering

Vergleich.org

Deutsches Historisches Institut Warschau: Stipendium	➢ Dissertation auf dem Gebiet der polnische, deutsch-polnischen und polnisch-ostmitteleuropäischen Geschichte, die einen Auslandsaufenthalt in Polen erfordert und für die eine gewissen Vorarbeit geleistet wurde ➢ Überdurchschnittliche Leistungen ➢ Idealerweise sollte das Thema in hohem Maße die aktuellen Forschungsbereiche des Instituts berühren ➢ Abschlussbericht und Belegexemplar für das Institut nach der Förderung	Dissertation in **Polen**	1.100 €	 eher hoch
Deutsch-Französisches Jugendwerk (DFJW): Stipendien für Abschlussarbeiten	➢ Wissenschaftliche Abschlussarbeit, die einen maximal dreimonatigen Auslandsaufenthalt in Frankreich zur Materialsammlung in Frankreich ➢ Höchstalter: 30 Jahre ➢ Nachweis über mindestens gute französisch-Kenntnisse ➢ Antrag durch die Hochschule ➢ Anfertigung eines Zwischenberichtes nach dem Aufenthalt (erst dann erfolgt die Zahlung der Förderung)	Förderung wissenschaftlicher Abschlussarbeiten in **Frankreich**	300 €/Monat für mindestens zwei Wochen und maximal drei Monate; pauschale Erstattung der An- und Abreise	 mittel
Deutsch-Französisches Jugendwerk (DFJW): Studienbezogene Praktika	➢ Praktikumsvorhaben in einem Betrieb ab dem 2. Semester in Frankreich, welches von der deutschen Hochschule als Bestandteil des Studiums anerkannt oder dringend empfohlen wird ➢ Höchstalter: 30 Jahre ➢ Sehr gute Französischkenntnisse ➢ Anfertigung eines Abschlussberichtes nach dem Praktikum (erst dann erfolgt die Zahlung der Förderung)	Praktikum in **Frankreich**, Zuschuss zu Reisekosten	300 €/Monat; 1-3 Monate; pauschale Erstattung der An- und Abreise	 eher gering

Vergleich.org

École normale supérieure: Auslandsstipendium	➢ Im letzten Semester des universitären Grundstudiums im Bereich Geistes- und Naturwissenschaften ➢ Höchstalter: 23 Jahre	Studium in **Frankreich**	1.000 €/Monat, Intensiv-Französischkurse	 eher hoch
Gemeinschaft für studentischen Austausch in Mittel- und Osteuropa e.V.: Stipendienprogramm	➢ Vorhaben eines Auslandsaufenthaltes in Polen oder Tschechien für ein Semester ➢ Höchstalter: 29 Jahre (Doktoranden: 31 Jahre) ➢ Sehr gute Studienleistungen ➢ Für das Studienstipendium sind bessere Kenntnisse über die Landessprache zwingend notwendig (Nachweis), nicht aber für das Sprachkursstipendium ➢ Gesellschaftliches Engagement ➢ Während der Förderung Teilnahme an zwei GFPS-Seminaren und Abschlussbericht auf Deutsch und polnisch bzw. tschechisch	Studium in **Polen oder Tschechien**, Sprachkurs	1.300 Złoty/Monat (Polen), 7.000 Kronen/Monat (Tschechien) für ein Semester	 eher hoch
Schwarzkopf-Stiftung Junges Europa/Deutsche Bahn AG: InterRail	➢ Vorhaben, während des Studiums einen Auslandaufenthalt von mindestens drei und höchstens sechs Wochen durchzuführen ➢ Auslandserfahrungen müssen in einem zehnseitigen Bericht dargelegt werden ➢ Zwischen 17 und 25 Jahren	Wissenschaftliche Arbeit / Praktikum / Studium in **Europa**	InterRail-Global-Pass für 30 europäische Länder im Wert von 422 €	 eher gering

Vergleich.org

Schwarzkopf-Stiftung Junges Europa: klassisches Reisestipendium	➢ Vorhaben, während des Studiums einen Auslandaufenthalt von mindestens drei bis höchstens sechs Wochen durchzuführen und sich dabei mit den kulturellen oder politischen Entwicklungen des Ziellandes auseinanderzusetzen (muss im Kontext zu den Beziehungen zur europäischen Integration stehen) ➢ Zwischen 16 und 28 Jahren ➢ Auslandserfahrungen müssen in einem zehnseitigen Bericht dargelegt werden ➢ Einverständnis zur Publikation des Berichtes	Wissenschaftliche Arbeit / Praktikum / Studium in **Europa**	550 € (400 € bei Reisebeginn; 150 € nach Prüfung des Abschlussberichtes)	eher gering
Stipendienfonds E.ON	➢ Studenten aus den Bereichen Ingenenieurs-, Wirtschafts-, Rechts- und Politikwissenschaften (1-2 Semester in Master-Studiengängen, nur in Ausnahmefällen in Bachelor-Studiengängen ➢ Exzellente Leistungen (nur die besten des jeweiligen Faches)und ausgeprägtes gesellschaftliches Engagement	Studium in **Norwegen**	6.600 € oder 13.200 € - abhängig von Aufenthaltsdauer (1 oder 2 Semester	mittel

Asien

Stifter/Stipendium	Voraussetzungen	Förderungskategorie	Förderhöhe/-häufigkeit	Aufwand

Vergleich.org

Asienstiftung: Anke-Reese-Stipendium	➢ Praktikumsvorhaben in einer asiatischen Nichtregierungsorganisation zur Unterstützung gesellschaftlicher Veränderungen für eine gerechte und zukunftsfähige Welt von morgen ➢ Verknüpfung des Praktikums mit den entwicklungspolitischen Aktivitäten Deutschlands ➢ Höchstalter 34 Jahre ➢ Bei Förderung Anfertigung eines Erfahrungsberichtes ➢ Idealerweise gesellschaftspolitisches Engagement	Praktikum in **Süd-, Südost- oder Ostasien**, Zuschüsse zu Reisekosten	Maximal 1.000 € für mindestens acht Wochen	 eher gering
CBL International Management Ltd.: Marco Polo Stipendium	➢ Studium im Bereich Wirtschafts- oder Rechtswissenschaften ➢ Vorhaben, für drei Wochen nach China zu reisen und eine schriftliche Arbeit im chinesischen Kontext zu verfassen ➢ BAföG-Anspruch	Studium/Praktikum in **China**	2.480 US-Dollar, Teilnahme an Vorlesungen in Shanghai; Werks-, Kanzlei- und Firmenbesichtigungen; kulturelles Rahmenprogramm	 mittel
Darmasiswa Jahresstipendium	➢ Geeignet für Studenten der indonesischen Sprache oder Kunstwissenschaften ➢ Vorkenntnisse im gewählten Studienfach (Bahasa Indonesia, Lokalsprachen, Schattenspiel, traditioneller Tanz, Gamelan-Musik (Karawitan) oder Kunsthandwerk) ➢ Englischkenntnisse ➢ Bereits erbrachte akademische Leistungen ➢ Höchstalter: 34 Jahre	Studium in **Indonesien**, Studiengebühren, Sprachkurs, Lebensunterhalt, Zuschüsse für Sachkosten, ideelle Förderung	Übernahme der Studiengebühren für ein Jahr, monatlicher Zuschuss, einmaliger Zuschuss für Kleidung, intensiver Sprachkurs in Jakarta vor Antritt	 mittel

Vergleich.org

Deutsche Gesellschaft für Internationale Zusammenarbeit GmbH: Heinz Nixdorf Programm	➢ Vorhaben, ein studienbezogenes Praktikum im Ausland in einer Auslandshandelskammer oder ähnlichen Einrichtung durchzuführen ➢ Studium kurz vor dem Abschluss im wirtschaftlichen oder technischen Bereich sowie kombinierte Studiengänge ➢ Nachweis über den Praktikumsplatz ➢ Höchstalter: 30 Jahre ➢ Gute Englischkenntnisse: TOEFL oder Cambridge-Zertifikat) und Begabung	Praktikum in der **VR China, Indien, Indonesien, Japan, Malaysia, Südkorea, Taiwan oder Vietnam**, ideelle Förderung	Finanzierung abhängig vom Zielland, Dauer drei bis sechs Monate, Zuschuss zu Reise- und Lebenshaltungskosten, Darlehen möglich	 eher hoch
Deutsche Gesellschaft für Internationale Zusammenarbeit: Studienwerk für Deutsch-Japanischen Kulturaustausch in NRW e.V.	➢ Mindestens im 4. Studiensemester mit konkretem Bezug zu Japan ➢ Höchstalter: 30 Jahre	Praktikum in **Japan**	650 €	 eher hoch
Dr. Alexander und Rita Besser-Stiftung	➢ Höchstalter: 35 Jahre ➢ Überdurchschnittliche Studienleistungen ➢ Erststudium ➢ Eine journalistische Tätigkeit in der Wissenschafts- oder Auslandsberichterstattung sollte angestrebt sein	Studium im Ausland, Wohn- und Arbeitsraum, Lebensunterhalt, Zuschüsse für Reisekosten	1.000 €/Monat für 3 bis 24 Monate	 mittel
Freiwilligenarbeit.de: Stipendium	➢ Anfertigung eines Videos, um am Wettbewerb für das Stipendium teilzunehmen	Praktikum in **Vietnam, Thailand, Kambodscha oder Laos**, Zuschüsse zu Sach- und Reisekosten	Insgesamt über 2.500 €	 mittel

Vergleich.org

IHK Offenbach / Bromkamp-Stiftung	➢ Überdurchschnittliche Noten und Vordiplom ➢ Studium seit mindestens 1,5 Jahren ➢ Wohnsitz in den Bezirken der IHKs Offenbach oder eingeschrieben an einer Hochschule in der Stadt bzw. im Kreis Offenbach ➢ Praktikum mit Bezug auf Import – und Exportbeziehungen (z.B. bei entsprechenden Firmen) ➢ Grundkenntnisse der japanischen Sprache	Studium in **Japan**	800 €/Monat, maximal Hin- und Rückflug, maximal 1.000 €/Monat für Sprachkurs, Vermittlung von Praktikum und Wohnung	 eher gering
Minerva Foundation	➢ Hochschulabschluss (Diplom, MA, M.Sc. oder gleichwertiges) ➢ Jüngere Bewerber werden bevorzugt	Studium in **Israel**, Förderung von Dissertationen	1.278 €/Monat i.d.R. für 6 Monate, Verlängerung auf maximal 3 Jahre möglich, möglicher Zuschuss von 153 €/Monat für begleitenden Ehepartner, 51 €/Monat je Kind plus 102 €/Monat Sachkostenzuschuss	 eher hoch
NUS PhD-MBA Programme	➢ Abgeschlossenes Studium (Bachelor oder Master) im Bereich Ingenieur-, Naturwissenschaften, Mathematik oder Informatik ➢ Vorhaben, seine Promotion und gleichzeitig seinen MBA an der National University of Singapore zu absolvieren ➢ Anschließende Gründung eines Unternehmens oder Gang in die Industrie ➢ Erfahrung in Forschung, Start-ups und Industrie ➢ Bereits absolvierte Praktika	Studium in **Singapur**, Studiengebühren	2.600 - 3.200 Singapur-Dollar/Monat, Übernahme der Studiengebühren für PhD und MBA	 eher hoch
Amerika				

Vergleich.org

Stifter/Stipendium	Voraussetzungen	Förderungskategorie	Förderhöhe/-häufigkeit	Aufwand
Deutsche Forschungsgemeinschaft (DFG): Internationales Graduiertenkolleg	➢ Überdurchschnittlicher Studienabschluss (Magister, Master oder Diplom) in Geschichtswissenschaft, Politikwissenschaft, Soziologie, Ökonomie, Sozial- und Kulturanthropologie oder Literatur- und Kulturwissenschaft ➢ Sehr gute Spanisch- und Englischkenntnisse ➢ Promotion an der Freien Universität Berlin oder anderen Partneruniversitäten	Studium in **Mexiko**, Förderung von Dissertationen, Allgemeine Förderung, Lebensunterhalt	1.200 €/Monat für zwei Jahre, Verlängerung für ein weiteres Jahr möglich	mittel
Deutsche Gesellschaft für Internationale Zusammenarbeit: Spezialprogramm	➢ Abgeschlossenes Grundstudium im Bereich Gartenbau und Landwirtschaft ➢ Berufserfahrung (auch Praktika) ➢ Höchstalter: 30 Jahre ➢ Teilnahme an einem Telefoninterview	Praktikum in den **USA**: Ohio State University oder University of Minnesota)	4 bis 18 Monate, Darlehen oder Teilstipendium, Finanzierung von Kranken- und Unfallversicherung	eher hoch
Fulbright Stipendium	➢ Vertiefung des fachlichen Studiums im Rahmen eines Vollzeitstudiums an einer amerikanischen Hochschule ➢ Leistungsstarke Studierende ➢ Engagement für deutsch-amerikanischen Austausch ➢ Gute Engluische Sprachkenntnisse	Auslandssemester in den **USA** Studiengebühren, Lebensunterhalt, Hin- und Rückflug	Max 3.850 $ / Monat, 4 – 9 Monate gebührenfreier Visa-Antrag	eher hoch
Stiftung für Kanada-Studien	➢ Besondere Qualifizierung (überdurchschnittliche Studien- und Prüfungsleistungen) ➢ Dissertation über kanadaspezifische Themen, die einen wichtigen Beitrag zur Forschung erwarten lässt	Studium in **Kanada**	Unterstützung zur Lebenshaltung für bis zu 9 Monate in Kanada	mittel

Vergleich.org

Verband der Deutsch-Amerikanischen-Clubs: Studentenaustauschprogramm	➢ Höchstalter: 25 Jahre, ledig ➢ Mindestens zwei Semester absolviert ➢ Gute akademische Leistungen und Englischkenntnisse (TOEFL) ➢ Ausgeschlossen sind Bewerbungen für Medizin, Zahn- und Tiermedizin sowie Jura ➢ Anmeldegebühr von 100 €; Kaution von 300 €	Studium in den **USA**, Studiengebühren, Allgemeine Förderung, Lebensunterhalt	Je nach Universität Stipendienwert bis zu 30.000 $	 eher hoch

Weltweit

Stifter/Stipendium	Voraussetzungen	Förderungskategorie	Förderhöhe/-häufigkeit	Aufwand
Deutsche Gesellschaft für Internationale Zusammenarbeit GmbH: Dr. Helmut Kraft-Stiftung	➢ Studium seit mindestens einem Jahr an einer Berufsakademie (BA) oder an der Dualen Hochschule Baden-Württemberg (DHBW) ➢ Herausragende Studienleistungen ➢ Höchstalter: 27 Jahre bei Ausreise	Praktikum im Ausland (alle nicht deutschsprachigen Länder)	Bis zu 410 €/Monat für 8-12 Wochen, Zuschuss zu Reisekosten von 75%, maximal jedoch 620 €	 eher hoch
Deutscher Akademischer Austausch Dienst (DAAD): IASTE	➢ Studium in den Bereichen Natur-oder Ingenieurwissenschaften sowie Land- und Forstwirtschaft, außerdem Biotechnologie, Design, Ernährungswissenschaften, Grafik- und Druckereitechnik, Materialwissenschaften, Medientechnologie, Nanotechnologie, Pharmazie, Textiltechnik, Umweltforschung, Umweltschutz, Veterinärmedizin ➢ i.d.R. mindestens drei absolvierte Semester	Praktikum im Ausland (**weltweit**), Zuschüsse zu Reisekosten, Wohn- und Arbeitsraum, Allgemeine Förderung, Lebensunterhalt, ideelle Förderung	Angemessene Höhe je nach Zielland, um Lebenshaltungskosten vor Ort zu decken, Fahrkostenzuschuss bei außereuropäischen Praktika	 mittel
Deutscher Akademischer Austauschdienst	➢ Studium ➢ Kontakt über die Hochschule oder die Stipendiensuche des DAAD	Studium / Praktikum / Abschlussarbeit im Ausland	Ist wesentlich abhängig vom jeweiligen Programm bzw. Zielland	 mittel

Vergleich.org

Heinrich J. Klein Förderstiftung	➢ Studierende, die einen Auslandsaufenthalt planen ➢ Höchstalter: 28 Jahre; in begründeten Ausnahmefällen bis 33 Jahre ➢ Hochschulreife, unter Berücksichtigung regionaler Aspekte auch Fachhochschulreife ➢ Sprachkenntnisse bezogen auf das Aufenthaltsland ➢ Begabung und Referenzen ➢ Außeruniversitäres Engagement und frühere Auslandserfahrungen (z.B. durch Schüleraustausch) ➢ Erstellung eines Abschlussberichtes nach Beendigung des Aufenthaltes	Projektarbeit / Seminar / Sommerskurs / Studium im Ausland	Individuelle Förderhöhe wird vom Kuratorium bestimmt	 mittel
MLP: Join the best – das Programm	➢ Vorhaben, ein Praktikum im Ausland bei einem Partnerunternehmen von MLP zu absolvieren (z.B. in Atlanta, Genf, Ho-Chi-Minh-Stadt, Hongkong, Istanbul, Jakarta, London, Moskau, New York, Oslo, Peking, São Paulo, Shanghai, Singapur, Toronto, Wien: variiert), aber auch Inlandspraktika ➢ Teilnahme an einem Bewerbercoaching und Training für das erste Assessmentcenter im Voraus, um ins Joint he Best Talente-Netzwerk aller Finalisten aufgenommen zu werden ➢ Teilnahme an einem zweiten Assessmentcenter	Praktikum im Ausland (**weltweit**)	Zwischen zwei und sechs Monaten Praktikum, Übernahme der Flug- und Unterkunftskosten, MLP-Versicherungspaket und MLP-Kreditkarte; Vergütung erfolgt durch das jeweilige Unternehmen	 eher hoch

Vergleich.org

Pädagogischer Austauschdienst	➢ Studium im Bereich Lehramt, vor allem die Fächer Englisch, Französisch, Spanisch, Italienisch oder Chinesisch; für Aufenthalte in Frankreich und China werden aber alle Fächerverbindungen akzeptiert ➢ Fremdsprachen-Assistenz im Land der zu unterrichtenden Sprache	Studium im Ausland (Australien, Belgien, Frankreich, Großbritannien, Irland, Italien, Kanada (anglophon und Québec), Neuseeland, die Russische Föderation, die Schweiz, Spanien, die USA und China)	Unterhaltszuschuss zur Deckung der Lebenshaltungskosten; für USA, Mexiko und China Zuschüsse zu Reisekosten, Unterstützung zu Unterkunftskosten	mittel
Philipp-Matthäus-Hahn-Stiftung	➢ Studium an der Hochschule Albstadt-Sigmaringen am Standort Albstadt oder gebürtig aus dem Zollernalbkreis	Studium / Praktikum / wissenschaftliche Arbeiten im Ausland	Zwischen 250 - 350 €/Monat je nach Leistung	eher gering
Rotary Foundation: Global Grants	➢ Bereits zwei Jahre an einer Universität studiert ➢ Auslandsvorhaben, das sich auf eines der Schwerpunktbereiche der Stiftung bezieht ➢ Übernahme verschiedener Pflichten, die sich aus der Aufgabe des Repräsentanten sowohl der Stiftung als auch des Heimatlandes ergeben	Studium im Ausland	Übernahme der Kosten für Hin- und Rückreise, einen einmonatigen Sprachkurs (falls von der Stiftung vorgeschrieben), obligatorische Studien- und Lehrmittelgebühren, Lebenshaltungskosten und eine Reserve für Unvorhergesehenes	eher hoch

Vergleich.org

Stipendienübersichten
Besondere Fördermöglichkeiten

Stifter/Stipendium	Voraussetzungen	Förderungskategorie	Förderhöhe/-häufigkeit	Aufwand
Bundesministerium für Wirtschaft und Technologie: EXIST-Gründerstipendium	➢ Studenten oder Absolventen mit innovativem technologieorientiertem oder wissensbasiertem Gründungsvorhaben	Allgemeine Förderung, Lebensunterhalt, Zuschüsse zu Sachkosten, ideelle Förderung	1.000 - 2.500 €/Monat	eher hoch
Bundesverwaltungsamt: Bildungskredit	➢ Fortgeschrittenes Studium	Darlehen (0,80 % effektiver Jahreszins)	1.000 - 7.200 €, Rückzahlung erfolgt vier Jahre nach Auszahlung der ersten Rate in Höhe von 120 €/Monat	eher gering
Deutsche Bildung AG: Studienfinanzierung	➢ Studium, bei dem der Abschluss Diplom, Magister, Staatsexamen, Bachelor, Master, MBA, LL.M. oder Promotion angestrebt wird	Darlehen	100 - 1.000 €/Monat für mindestens ein und maximal drei Jahre, höchsten 30.000 €, auch Einmalzahlungen möglich, Rückzahlung individuell (einkommensabhängig)	mittel
Stipendium Persönlichkeit PLUS	➢ Studium an einer Hochschule und Universität im Studiengang Bachelor/Master/Promotion ➢ Idealerweise soziales und gesellschaftliches Engagement, Auslandserfahrungen, geleistete Praktika/Zivil-, Wehrdienst, Zahlung von Studiengebühren	Ideelle Förderung, Allgemeine Förderung	Max. 735 €/ Monat Teilnahme an Workshops /Seminaren zu Soft Skill Themen	eher gering

Vergleich.org

Schlusswort

Diese Übersicht verdeutlicht, dass Studienförderungen nicht nur ein Privileg Hochbegabter oder Bedürftiger sind, sondern eine große Anzahl weiterer Kriterien mit einschließen. Sicherlich bekommt man eine Förderung nicht ohne Weiteres, aber ist man erst mal ein Stipendiat, stellt dies eine Bereicherung nicht nur aus finanzieller Sicht dar. Aus den Berichten ehemaliger Stipendiaten geht insgesamt deutlich hervor, dass es auch der persönlichen Entwicklung – besonders durch Auslandsstipendien oder ideelle Förderungen – zugutekommt.

Zu beachten ist dabei nur, dass man sein Stipendium nicht verliert bzw. nicht verlängert bekommt. Es sollten also keine Abgabetermine versäumt oder falsche Angaben im Lebenslauf gemacht werden. Außerdem ist es keine Selbstverständlichkeit, eine Verlängerung zu bekommen, nur weil man schon Stipendiat war. Das bedeutet, dass man sich auch bei der zweiten Bewerbung ins Zeug legen sollte bzw. auf veränderte Voraussetzungen wie den aktuellen Notendurchschnitt achtet.

Gut informiert ist also schon die halbe Miete. Und dann klappt es auch mit dem Stipendium!

Impressum:

Vergleich.org

VGL Verlagsgesellschaft mbH

Köpenicker Straße 126

D-10179 Berlin

Email: info@vergleich.org

Haftungshinweis: Trotz sorgfältiger inhaltlicher Kontrolle übernehmen wir keine Haftung für die Inhalte externer Links. Für den Inhalt der verlinkten Seiten sind ausschließlich deren Betreiber verantwortlich.